臺灣日日新報 夕刊
十月七日
夕刊定價一部二錢
編輯兼發行人 佐々木
發行所 臺灣日日新報社 基隆支局 臺中支局 臺南支局 花蓮港支局 大阪支局 東京支局

ヒーラギの 小兒牛乳 電話 2033・5008

敵前奇襲上陸に成功
中山方面へ作戰開始
空からは果敢な爆擊

【廣東七日發同盟】南支派遣軍報道部七日午前九時半發表——秋富、重久の諸部隊は七日午前零時愈行に敵前上陸を敢行し所在の敵を擊破しつつ中山方面に向ひ猛進中、また〇〇部隊は橫門附近より當面の敵を攻擊しつつ中山方面に向ひ突進中なり、わが飛行隊は未明より中山附近空一帶を制し偵察ならびに敵陣地に對する果敢なる爆擊を續行しつつあり

【大涌にて七日同盟特派員發】七日午前六時南支派遣軍報道部發表——中山縣方面に作戰を開始せるわが南支派遣軍部隊は有力なる一部をもつて東方海岸方面に主力をもつて西江方面よりともに今七日午前零時陸海軍緊密なる協力の下に敵前奇襲上陸に成功して目下夫々破竹の勢をもつて中山方面に進擊中なり

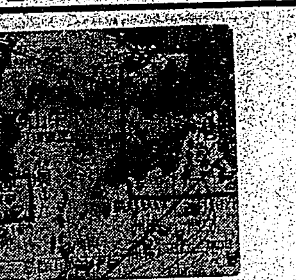

明朗中山縣更生へ
南支派遣軍報道部長談

【廣東七日發同盟】南支派遣軍報道部發表——七日午前九時卅分發表

中山縣地方は番禺地方と相對して珠江に通ずる水道の一側を制扼する要地にして海及び江により包まれたる孤立の地帶をなすしかしわが陸海軍より全く包圍の關係下にあること久しきに拘らず現在に至るまで一度もわが軍の進擊をうけることなく殘されたることは一度地圖を擴げれば誰しも甚だ奇異に感ずるところなるべし、元よりこの猫額の地區に對するこれが討伐は極めて易々たるものありしと雖も中山縣はその名の如く孫中山先生の誕地にして由緒深き縣なるをもつてわが軍は特に敬意を表しこれに武力的行使を差控へひたすら縣當局及び民衆が孫文先生の遺訓に基き三民主義により反省自覺し自ら進んで和平救國日華提携、中央新政府擁護などの實を擧げ縣內治安回復し更生するの日を待望したるなり、然るに最近一部の正規軍も加りて日本軍のこの寬大なる處置に對し、却つて增長甚しきは自己の微力をも顧みず殊更に抗日侮日的宣傳をなし自軍力㔟利を博したる如く誇張し善良なる民衆を惑はしめこれをして抗日援蔣的氣勢を擧げ或は暴政を顯すして苛税を課し民衆を塗炭の苦しみに陷らしめ更にまた隣接第三國を通じて兵器彈藥の輸入跡を絶たざるなど毫も反省の色見るべきものなしここにおいてわが軍は徹底的にこれら當局及び軍隊を膺懲しその迷夢を醒し良民を救出し永久に治安を確立しもつて名實ともに明朗模範的中山縣更生を圖し十月七日精銳部隊をもつて各方面より進攻を開始せり、元より作戰の範圍は當時の情勢により變化すべく制限する限りに非ず、またその結果に鑑み更に必要なる方面に波及擴大することなきを保し難し、然れども一般の民衆孫中山先生の遺跡及び第三國の權益などは特に敵側を利するの所爲に出でずまたわが作戰行動を妨害せざる限り尊重保護せらるべきものなることを保障す

湧門口、疊石附近に上陸

【疊石にて七日同盟特派員發】南支派遣軍は中山縣深擊地區に向ひ突如として行動を開始し七日午前零時を期して大森戸部隊は中山縣東方海岸湧門口より秋富、林、重久、織田、佐々木、武田等の各部隊は西江側疊石の南方地區より大西部隊は疊石西方地區より密接な陸海協力の下に夫々敵前奇襲上陸を開始、敵の抵抗線を突破し中山縣城に向ひ半月下に堂々の包圍進擊を開始した

李漢魂も弱音

【廣東六日發同盟】確報に拠れば廣東省主席李漢魂は最近五戰區部隊長會議を前に一場の激勵演說を試みたが、その內容は國民一般の精神的疲勞、精神力の減退を訴へ歐洲大戰の勃發に依る從來の援蔣列強との提携が恃みとするに足りぬことを自白するとともに、長期抗戰を標榜せる蔣政權の日一日と沒落への歩みを辿りつつあることを遂に隱し切れなかつたもので、また彼の所謂精神的苦悶は二年有餘に亘る長期戰の結果國民全般の疲弊が漸く全支各地の輸送ルート遮斷に依り物資缺乏したことに依ると述べ、この結果國民は全面的に疲弊されこれに乘じて和平派の論は益々盛んになる兆あり、軍事行動においても命令の統一なく武器糧食の缺乏とともに士氣沮喪、軍規弛緩を招來し、これに乘じた日本軍の宣撫工作は日本側への歸順者續出の結果にあることは明かにしてゐる、強情無比をもつて誇る李漢魂の右の如き泣き言を述べたてゝゐることは沒落過程にある蔣政權內部の事情を窺ふに足るものとして注目される

中山縣城一角に突入

【〇〇前線にて七日同盟特派員發至急報】わが陸の〇〇部隊の一部は七日正午早くも中山縣城の外廓に到達した

【廣東七日發同盟至急報】わが南支派遣軍はバイアス灣上陸一周年を前に海軍部隊と緊密なる協力の下に七日午前零時を期し一齊に敵の南支抗日拠點中山縣制壓の火蓋を切つた

【〇〇艦上にて七日同盟特派員發】中山攻略の〇〇部隊は六日午後九時五十分海軍部隊の協力下に突如西江河岸舊石南方二キロの地點に敵の猛烈な銃砲火を浴びて敵前上陸を敢行、上陸するや直ちに中山に向つて一路猛進擊を開始、七日午前零時には既に中山へ十二キロの要點〇〇へ到達した、一方海軍松原部隊は西江支流橫河中山側二十キロの啓開作業をなしつつ中山へ進擊を開始した、今や支那革命の父孫文の生地中山を目睫の間に控へ將兵の士氣ますます旺盛天を衝くものあり

荒鷲敗敵を銃爆擊

【〇〇七日發同盟】海軍航空隊は陸軍機と呼應して地上の海軍陸戰隊水路啓開部隊及び陸軍部隊に果敢な協力を敢行し中山河岸並びに大涌東方地區に退却の敵に對し機銃彈の雨を降らせた、この日快晴の秋空は飽くまでも澄み渡り陸海荒鷲部隊の士氣は弥が上にも旺盛である

中山河を敵前渡河

【大涌にて七日同盟特派員發】七日午前零時敵前奇襲上陸を敢行した林、重久の各部隊は午前七時三十分早くも大涌東方中山河の線に進出午前八時五十分敵の抵抗を排除しつつ敵前渡河を敢行直ちに同河左岸地區より中山縣城方面に向つて一路敗敵を急追中

大島駐獨大使に歸朝命令

【東京七日發同盟】野村外相は外交刷新の建前をもつて緊要の點獨大島大使の更迭を斷行することを決定し六日同大使に對し歸朝命令を發した

砂糖十月分の供給量賣出

【東京六日發同盟】糖業聯合會では六日糖業本部で配給委員會を開き本年度分割供給第四期(十一月及び十二月)分二百二万三千二百二十擔を賣出すことに決定した右は本年度分供給總量として七十五万五千八百擔の內既に供給濟みのものを差引いた殘數の三分の一に當る譯である

經濟部長事務打合會

【東京六日發同盟】經濟部長事務打合會(商工省所管)は六日午前八時三十分より內務省第一會議室に開會、勝頭商工省商相より軍事及び政府の臨時經濟政策遂行に協力を求め、次で物價、石炭、石油、機械、纖維、砂糖、工業地方化等に關する指示事項を提示した後、物價と燃料局關係の事務打合せをなし正午休憩、午後一時三十分再開、貿易局其他關係事務を打合せ質疑應答があつた

ヒ總統演說への反響

和平提案は吟味する
英外務省の公式聲明

【ロンドン六日發同盟】英外務省は六日夜ヒトラー總統演說に對し左の如く聲明した

ヒトラー總統の演說は曖昧曖昧な所ではあるが一應眼を通した所では本演說は次の二部より成るものと思はれる、即ち第一部に於ては過去の事實に對する論議が行はれてゐるがその中には英國民のみならず全世界民衆に依つても容易に看破し得られるやうな事實の歪曲が多い、第二部ではヒトラー總統は若干の和平提議を行つて居る、この和平提案に對して英國としては諸自治領政府及びフランス政府とも協議して十分吟味するものではあるがそれにつき次の二點が十分認識されなければならない

一、如何なる平和提案も歐洲より侵略の脅威を有效に無くさせ得ない提案ならばこれを受諾するを得ない

一、ドイツが如何なる和平提議をなすにせよ我々の信頼を得る爲には言葉以上の何物かが提示されなければならぬ

何今回のヒトラーの演說には現在英佛が是正せんと努力しつつあるドイツの他國民に對する非行の問題につき何等の方法を示さずこの點から見ても條り問題にはならない

英佛を和平討議に乘出させ得ない
倫敦政界方面の觀測

【ロンドン六日發同盟】ヒトラー總統の國會演說に對し當局筋では未だ口を緘して語らないがロンドン政界方面では今回の演說には何等の新味もなく到底英佛をして和平討議に膝を乘出させ得ないだらうといふに意見一致してゐる、ヒトラー總統は國際會議を提議してゐるが既にポーランドの運命が決定され然もドイツ側でこれに變更を加へることを許さずと稱してゐる限り會議開催の基礎は全然無いに等しいと見る向が多い、向ヒトラー演說に對する英政府の公式聲明は六日中に行はれる

平和の有效確保迄英佛は武器を措かぬ
佛首相、上院で演說

【パリ六日發同盟】ヒトラー總統の國會演說終了後二時間にしてダラディエ佛首相は上院外交委員會においてヒトラー總統の和平提議を事實上拒否する如き演說を行つた、ダラディエ首相演說に關する政府コムミュニケ要旨左の通り

ダラディエ首相は六日上院外交委員會で次の如く演說した、即ち英佛の勝利によつてのみ歐洲における眞の正義と恒久的平和が確保されるだらう、吾々の言ふ平和は一切歐洲における制限の問題を排除する、而してかかる平和は人民の權利と生命と自由の上にのみ建設することが出來るであらう、英佛兩國は平和が有效に確保されるまで斷じて武器を置かぬであらう

伊は和平提唱歡迎
今後の見透しは悲觀的

【ローマ六日發同盟】ヒトラー演說に對しイタリー官邊では沈默してゐるが一般の空氣はヒトラー總統の和平提唱を歡迎しこれを支持するに傾いてゐる、ドイツの主張がヴエルサイユ條約打破に依る歐洲新平和機構を樹立するに留まり今日以上の野心なき以上英佛もこれを承認して速かに歐洲の平和を恢復すべきでありドイツの態度が斯くの如くである以上英佛の對獨宣戰は無意義だと稱してゐる、然し歐洲政局今後の見透しに就ては依然悲觀的で英佛の軟化の可能性は九分九厘ないとの觀測が有力である

パリ政界は平靜

【パリ六日發同盟】ヒトラー總統の演說に對しパリ政界は全く豫期した通りであるとして案外平靜にこれを迎へてゐる、殊にヒトラー總統が演說中において現在の確信狀態下では歐洲平和會議の開催は到底不可能であると認めたことは總統自身の地位が窮局にあることを示してゐるものなりとし政界一般はヒトラー總統の所謂平和交渉も遂に過去のものになり終つた」と稱してゐる

ソ聯は好感

【モスクワ六日發同盟】ヒトラー演說に關しソ聯當局では批評を差控へてゐるがソ聯としてはヒトラー總統が獨ソ二國のみがポーランドの運命を決定しこれに依つて東歐の平和が確保されるであらうとなしたこと並に總統が歐洲戰爭に關しソ聯の援助に言及しなかつたことはソ聯の中立堅持の決意を受入れたものとして好感を示してゐる

和蘭は好感
白耳義は冷淡

【ヘーグ六日發同盟】ヒトラー演說に就きオランダ官邊では一切批評を差控へてゐるが消息筋ではヒトラー總統がオランダに對し友好的態度をとつてゐることを喜び歡迎してゐる、同演說が元來英佛兩國に直接向けられたものでありオランダとしては平和が一日も早く克復されることを希求してやまないものであるといつてゐる、一方ベルギーの社會黨機關紙ル・プープルはヒトラー總統の演說を批評して右は悟り顯を死物狂ひで押してゐるやうなもので彼の悔恨は今日においては誰もこれを眞に受けないであらうと嘲る冷淡な態度を示してゐる

米國一般に不評

【ワシントン六日發同盟】ヒトラー演說は一般に不評で議會方面でも一向に支持者は見當らない有樣である、殊にカッパー上院議員の如きはヒトラーの演說は英佛を惑はせようとしたものだと評してゐる

ソ聯はなほ暫く國際聯盟に留まる
英佛極力引留を策す

【ジュネーヴ六日發同盟】獨ソ新協定締結並にポーランド分割に鑑みソ聯の國際聯盟脫退を示唆するものであるか、六日確實なる筋よりの情報に依ればソ聯は何れ近く聯盟の一員として留まり來る十一月末乃至十二月初め開催豫定の聯盟總會にも代表を派遣するものと見られる、但し右代表は總會には極力消極政策をとるべく万一總會席上イデオロギー乃至はポーランド分割が問題として取り上げられたならば即時聯盟脫退の擧に出るものと見られてゐる、英佛兩國としては今ソ聯を聯盟より失ふことは日獨伊三强國の脫退に依り殆んど形骸化せんとしつつある聯盟の息の根を止めるに等しいものとして極力その引留を策して居り來るべき總會でも政治問題を俎上に上げぬやうに出來るだけ努力するものと見られる

バルカンは反響薄し

【ブダペスト六日發同盟】ヒトラー演說に對しハンガリー外務省では詳細な批評を避け唯ハンガリーは最後の瞬間まで平和を持すべしと主張するものであると述べた、ギリシヤ、ルーマニア及びブルガリアのバルカン諸國に於ては從來の場合と異りヒトラー總統の演說は大して反響を受けなかつた、唯消息通はヒトラー總統が平和を希望すると否とに拘らず目下行はれつつある戰爭には何の變更もあるまいとしてゐる

ドイツ政府が宣傳に大童

【ストックホルム五日發同盟】大戰勃發以來ドイツ政府は宣傳戰に大童の活躍を示し就中スカンヂナビア諸國に對する宣傳は殊に猛烈を極めてゐるが、最近コペンハーゲンのドイツ公使館における宣傳員は夥しい數に達し、爲めに現在のドイツ公使館內には收容し切れなくなつて宣傳員は遂に附近のチェッコ公使館に移轉、ここで宣傳事務を執つてゐると云ふ有樣である

英自治領が承知すまい
西國新聞論調

【マドリード六日發同盟】當地新聞はヒトラー總統の演說に依つては結局平和は招來されないであらうと論じてゐる、その理由とする處は英本國と各自治領との間の經濟的紐帶が强固であるため逆も自治領にドイツの提案を受諾せしめることは出來ないであらうとい

鐵脚下に全く蹂躪
修水河谷剿滅戰
輝く我軍の綜合戰果

【南昌六日發同盟】修水河谷の敵要塞線を鐵脚下に蹂躪し狂瀾怒濤の敵南軍約六箇師に殲滅的打擊を與へた我が攻擊各部隊は、六日朝來降りしきる雨を衝いて河谷を彷徨する敗殘部隊を剿滅しつつ進擊し同夕蘇九嶺山系を突破の池田、園田、長崎、高橋各部隊及び修水縣城攻略の飯田、円城寺各部隊並に武寧より進擊せる木島、岩野各部隊は何れも武寧長沙公路上の要衝〇〇(武寧西南方四籽)附近に進出し茲に歷史的修水河谷の包圍殲滅戰の幕を閉ぢた、六日夕迄までに判明せる各部隊の輝く綜合戰果左の如し

潰滅せる敵師團十五、百二十二、百八十二、百八十四、新編十、十三、十五、十六の八箇師

敵遺棄死體、六千八百九十一 捕虜、一千十九 鹵獲品、迫擊砲六、重砲七、チェッコ機銃五十二、小銃九百九十四、擲彈筒十、小銃彈六万二千二百六十二、手榴彈二千五百二十、各種砲彈五百四

英佛軍首腦重要協議

【パリ六日發同盟】ガムラン佛國軍總司令官、ブイルマン佛空軍總司令官、アイアンサイド英國野戰軍總司令官並にニユーオール英空軍參謀長等は六日某所に會合し情勢の進展に處すべく英佛聯合軍の當面せる緊急諸問題に就き重要協議を行つた

協和會が鞭撻決議

【新京六日發同盟】東亞新秩序建設は一步一步堅實な歩みを續け又汪兆銘氏を中心とする支那中央政權樹立運動も着々進捗しつつありこの新事態に對し滿洲國は日滿一體不可分關係から全幅の協力を爲しつつある折柄、目下開催中の協和會全國聯合協議會では六日の本會議において一、東亞新秩序建設促進の件を上程、滿場一致可決、右決議文を日支兩國當局に送り激勵した

石炭增產方策

【東京七日發同盟】伍堂商相は六日の閣議において石炭の增產に關する方策に就き詳細に說明し特に鐵相に、勞力の計畫協力に就ては永井小原內相に對し夫々援助協力方を要請しその諒解を得たが商相としては石炭增產の根本方策として石炭の國內增產を確保すると共にこれと並行して日滿支石炭增產に關する綜合的にして恒久的對策を樹立實行するため政府內に日滿支石炭增產協議會を、民間には日滿支石炭聯合協議會を設置せしめる意向である

ハワイ分遣艦隊はサンディエゴ拔錨

【サンディエゴ四日發本社特電】今回ハワイに派遣される事となつたハワイ分遣艦隊旗艦エンタープライズ號以下二十一隻の艦隊は司令長官アンドルース提督以下將兵一万二千名を乘せ五日午前九時三十分太平洋岸サンディエゴ軍港を拔錨、ハワイ眞珠灣軍港に向つた

人事

▲石坂泰三氏(第一生命社長)七日朝の急行で南下、十日歸北の筈

▲一番ケ瀬新竹州知事 出府中の處七日歸廳

▲梅野潤太氏(東京朝日新聞社長)七日來北(鐵道ホテル)

無絃琴

◇…ドイツといふ頑丈な男の後妻になつた様なのがソ聯で、この後妻は流石の亭主ドイツも持て餘す程のしたたかもの、夫婦になつたばかりで早くも東部歐洲をすつかり引つ掻き廻してゐる▲波蘭の分割でも分け前の多いことをせがみ、バルチック海へ乗り出すためにエストニア、ラトビア、リチユアニアなどの小國を次ぎ次ぎに締め付けトルコ外相をモスクワへ招いて英國との仲を割かすべく百方かなり付け、更にルーマニアや匈牙利や芬蘭などを袋へ上らせ、赤熊の本性を遺憾なく發揮して百方無血戰果の獲得に大童である▲この縱橫無盡の働き振りに、今ではドイツも聊か苦笑の體、あれほど"遣り手"として世界を壓倒してゐたドイツでさへ今日では聊かタヂタヂにならざるを得ない模樣▲ソ聯が急にこんなに横暴振りを發揮して來たのもドイツといふ亭主が附いてゐて英佛等を向ふへ廻して一手に敵役を引受けてゐて呉れるからで、歐に女房としてのソ聯の大な役德があるといふものだ▲この頃ではベルリン詣でが一向に無くなつてモスクワのクレムリン宮詣でが大繁昌である一事、凡ての事情を物語つて餘りがある▲亭主を尻に敷き出した女房の恐ろしさは世間にも實例はある答、この調子で暴れられては、英佛に取り寧ろ"ドイツ以上"なんだらうが、英佛ともゐるので、愈よ何のことか判らなくなつて來た▲全く"怪奇"でありグロであり、學者ならぬ大衆ソ聯を正面の敵とする事を避けてゐるのである

満点の仕上げ!電髪なら淑髪なら 丹頂チック
パリー製に優る國産最高基準品
時局は整髪料一つにも手間の掛らぬ、無駄の出ない經濟的なそれで、整髪感の上品な丹頂チックを要求してゐます。御髪きになります前……生え際わ、その他要所要所を軽く押へる樣にしてあとブラシと櫛で御手入れして下さい。僅か三分間!御仕上は満點です而も香水入りの素適な香りですから整髪感は終日爽快!。
純植物性 專賣特許

湖南戰線から

(上)汨水を渡橋する〇〇部隊 (下)羅水へ進撃する皇軍部隊 （陸軍省許可濟）

同種團體を統合
愛婦と國婦が先づ對象

【東京六日發本社特電】長期建設の途上に各種の團體が族生し同種團體相競ふ有様に一般國民は徒らに混亂困惑させられて居るが五日の精動委員會懇談會でこの問題が採り上げられ同種團體の統合は正に國家の急務であるから各省が主體となり中央聯盟と協力これが遂行を申合せた、精動當局としては今後新團體の設立を認めず既存團體に就いては同種の團體を統合名實共に強力且つ權威ある團體を作り國民運動に正しい方向を與へ樣と云ふのである、これに依り問題の愛婦、國婦兩團體の統合等は早速論議の對象となる訳で精動が如何にこれを採り上げて行くか今後の動きが注目される

氣遣はれた神風機
鵝鑾鼻に不時着
小池機關士の消息不明

六日午後二時過台北飛行場を離陸内地へ向つた朝日神風號は途中豪雨の爲め午後二時二十分那覇附近より引返したまゝ行方不明となり午後九時四十三分「右に海岸線を見る」と機上より無電を發したまゝ音信も絶え、憂慮されてゐたが七日午前九時に至り同機は六日夜ガランビ東北方二粁の海岸近き海中に不時着、川崎操縱士は大腿部を負ひ、小池機關士は行方不明なる旨恒春郵便局より情報が入つた、右により佐倉台北飛行場長は午前九時五十五分國防義會ユンカース機に搭乘現場に向つたが途中[illegible]の爲め台中に着陸し夕刻台北に引返し、又午後一時には南方航空官外二名が大日航空のユンカースヴオイを借り切つて急行した、又其後恒春郵便局よりの電話によれば川崎操縱士は不時着と同時に從容として先づ荷物を整理し連絡のため機を離れた由であるが、小池機關士の消息については依然不明、多分川崎氏と同樣に連絡のため上陸し附近の林投の中に迷ひ込んでゐるのではないかと云はれてゐる因みに川崎操縱士は附近の民家に於て目下靜養中である

空中で同機 が不時着しましたため本社からは本日の內地定期航空下便に便乘して久保航空部長、永田機關士の兩名が飛來し善後策を講ずる事になつて居ります

遭難原因未判明
川崎操縱士は大腿部に負傷

【高雄電話】朝日神風號は六日午後一時頃台北飛行場を離陸内地に向ふ途中天候惡く再び引返した台北飛行場を見失ひ迷つて同九時四十分（推定）高雄州恒春郡恒春庄鵝鑾鼻沖海上に不時着、川崎操縱士は徒步で七日午前七時ごろ民家に漂着し大腿部に打撲傷を受けたが生命に別狀なき模樣、小池機關士は行方不明となつて居るので恒春郡では早速捜査を開始し一方遭難現場には發動汽船一艘を急行救助に當らしめる事となつた遭難原因は今の所判明しないが、川崎氏の語る所を綜合して見ると燃料不足ではないかと想像されて居る

右下に海岸線が見えるので[illegible]ガソリンを皆消費してしまつて止むなく[illegible]附近の東方海上に不時着をしたものの樣に思はれます、行方不明になつた小池機關士は海中に落ちて死亡したのか又は海岸に泳ぎついて上陸したのか全然不明であるが

萬一の期待 をかけて全力をあげて搜索をして貰つて居ります、機は七日の午前十時過ぎに海岸へ引き寄せ重要な機械物を全部降したが、機體は相當に破損してゐるものらしく損害は七、八万円に上る模樣です、又局からは午前中にユンカース機に同乘して中川、藤谷の兩名を急派したが

機體は相當破損
損害は七、八萬圓程度 大阪朝日臺北支局は語る

神風號の遭難に關し七日正午頃台北京町の朝日新聞社支局では次の樣に語る

七日午前九時頃〇〇から簡單な報しか入つて來てゐないので遭難經路のくはしい事はこちらもわからないが前後の事情より判斷すれば同機は天候のため台北飛行場の位置をキヤッチする事が出來ずそれに[illegible]ので

南へ流され 午後九時四十三分に同機よりの最後の通信に[illegible]陸地の火が見える[illegible]

英靈故郷へ還る
臺北驛を通過した〇柱

南支戰線に名譽の戰死を遂げた〇〇勇士の遺骨〇柱は七日午前七時三十三分〇〇より台北驛を通過[illegible]

其夜の英大使館
ヒ總統の切札を冷笑

【東京七日發本社特電】[illegible]獨伊外交もがつちり腕を組んだ柔術の前にヒ總統は六日國會で和平提唱の切札を放つたが、この切札が果して[illegible]ヨーロッパを判明ることが出來るだらうか六日深夜まで明々と灯の點いた英國大使館ではロイド領事、ブ通譯とコプース二等書記官が額寄せて[illegible]"ヒトラーはなんと云つてゐるのですか"と流石に心配さう

まだ本國から何の公言もありません、八時にラヂオのスヰッチを入れたのですがはつきり聽えなかつた、平和提唱ですつて？成程[illegible]云ひますね、併しその手は喰ふものか、もう澤山く〜

森岡總務長官
臺中州下へ出張

森岡總務長官は[illegible]式場の爲澤田秘書官、三宅屬を隨へ左記日程に依り台中州下へ出張する

△九日午後二時三十分臺北驛發、同七時二十分臺中着（千代ノ家泊）

△十日午前十時二十五分式場發、正午成員倶樂部、午後二時十二分臺中驛發、同七時三分臺北驛着

勲章傳達式

故彰野少佐に賜つた功五級金鵄勲章の勲章傳達式は七日午前九時半より台北州知事公室に於て執行され、戶水知事代理森田內務部長より未亡人[illegible]彰野きみ子さんに傳達を終つた

中秋名月も眺め得ず
南支戰線の我が〇〇部隊

【佛山にて相谷本社特派員】戰塵[illegible]〇〇部隊が仲秋名月を迎へるのは今年で三度目である、今年は"佛山と名月"と言ふ南畫的主題の上に名月と武人のゆかりを求める習であつたのに中秋節をさし挾んで南支一帶には霏々たる秋の雨が降り初めてゐる佛山の家並は煤けたやうな墨の色に

野生朝顏 の蔓のからんだものも珍らしくなく、家根瓦一面にかぶさるやうなのも入交つてゐるから雨のしづくに洗はれた緑の幹や葉を縫つて點々紫の花瓣の鮮やかなのは目を刺すやうな秋色である、秋の來方の早さは殆ど不意討ちの感じがあつて兵隊さん達はもう一度暑さが歸つてくるか、來ないかと言ふ事について熱心な議論を鬪はせる、兵舍の直ぐ近くからは爆竹の音が聞えたり鐃鈸、太鼓の鳴るのや、何となく日本の秋祭めいて前線とは思へないのんびりした住民で一杯なのだ、銅鑼、太鼓は然し近くの[illegible]大舞臺からで〇〇中佐は一度のぞき見した經驗を"とても黒山の入場者で人いきれのムンムンする內部に長い事居るのは堪へられなかつた"と言はれてゐたが支那では此の芝居小屋の入場者數を以て平和に對する住民の安心の程度が

打診出來 ると言はれる、安心と言へば、此の安心しきつた住民の數が今では二千七、八万の槪定で空家は一軒も見當らない、空家と空食の數の目立つてゐた一時に比べると住民のそれへの[illegible]が皇軍ゾバツクに生活の方便を摑みとつて易々たる毎日が戰爭を[illegible]のやうにして忘られてゐる、[illegible]の跡も無い處から昔ながらの町に歸つた現在では人のウヨウヨ肩をこすり合ふ街上の眺めは我々をしてさへぼんやり通りすぎる旅人にしてしまひさうな位に[illegible]たるものがあつて、のんびりした空氣に押されてゐると一八七〇年の反英運動當時の反抗精神の鋭さをみつけ出す事も却々に困難である、當時南支一帶の對英反擊にもつとも尖鋭な結果をみせたのは此の附近の住民であつて中央との離間を[illegible]自足方針を樹立し一戰辭せずと言つた氣概は今日の面影にかけてはどこにも ないやうな感じがする、皇軍庇護の徹底が彼らの[illegible]に方向を一變せしめる迄の役割を與へつゝあるのであらう、天海大茶樓、[illegible]大茶樓などは[illegible]中秋月餅と新しい文字を貼り出しお菓子を中心とする中秋節の御馳走も[illegible]に不自由ない賑ひがあるし、急に黒つぽくなつた衣裳に秋の風を受ける通行人の中には[illegible]と日本語の挨拶が出來るのも居たのである、子供隨人のコンビがみられなかつたのは何となく戰場の惱しさを示して支那の今日の町では止むを得ないと考へてゐたのである、が此の町に多い與服屋には子供を抱いた奥さん、友達と誘合した良家子女達が不思議な位に[illegible]入り込んでペチャクチャと貨物の交步に夢中であつた、佛山姑娘は美女が多いと言ふのは一種の傳說の如く語られるが

目鼻立ち の端整なもの達だけでも成程とうなづかせる位にあり此の町の歷史の古さに[illegible]品を漂はせてゐる、[illegible]を降りて町に入るまでには四十米位の橋が架かつて居て宵中の圓く盛上つた橋の上には[illegible]の姿がチラホラと行き過ぎる、珠江の支流では[illegible]はあるが雨が無ければ水の澄み方も廣州市內とは異り並木と步道人家の配置なども美しい、秋色に濡れた[illegible]船は流れを利して矢のやうに走るのもあり女達の頭に落ちる雨脚が笠に[illegible]音は手に取る如く近いのである、橋に近い大[illegible]を除けば大體に於てその建築樣式を昔ながらの傳統の中に生かしてゐて、東、新會、江門などと間近にありながらはつきりした線を劃してゐる、大きな家の扉の飾事、[illegible]

銃眼等は 水流を利する海賊、[illegible]相手の苦勞の歷史を語るもので、塀の中のやうな處にさへ銃眼を備へた望樓がポツンと立つてゐるのだ、夜中銃聲に住民の夢が破られる時があれば大抵[illegible]の賊對住民の戰鬪だと思つてよかつたのである、警備の陣に[illegible]をみつけると何時賊軍侵入をみるかも判らないのでわが駐屯隊の步哨達は銃劍を光らし乍ら嚴重な監視をつづけてゐる、汽車もあれば水運もあると云ふので物資の補給に兵隊さん達が惱むと言ふ事はあるまいが、兵隊さん達の一番欲しがるのは新聞、雜誌、書籍の類だ、[illegible]記者の持參したものも貪る如く讀まれたのである、わが社台南支局[illegible]は此處の〇〇部隊に[illegible]一兵卒としてペン持つた手に銃を握つてゐるが記者との會見に於てアジア

問題講座 をよんだ話、經濟雜誌エコノミストの話、ハイネの話などと文化の問題を繞つてその話しのし具合がまことに[illegible]如き感じを持ち、居合した台南出身のもう一人の兵隊さんの話とともに戰場の勉強心について教へられる處多く、その讀書熱さは銃後の人々に情熱があれば[illegible]とどけたい位であつた、夜營の[illegible]、太鼓は此處に駐屯當初の兵隊にとつてしめやかな情緒を呼びさます材料になつたものらしく兵隊さん達は銅鑼の音が先に立ち太鼓の音が後になれば十二時以前、それが逆になれば十二時過ぎだなどと言ふ事も覺え込んだのである、兵舍の入口に步哨きりしか立たぬ深夜にジャン・ドン・ドンとひびく夜警の[illegible]は"今は[illegible]"[illegible]とほとほと進む跫音も逃れるやうに

侘しい時 があると言ふ、此の侘しさを[illegible]合間には小討伐だ、急がしいが討伐の緊張は譬へなしにわが[illegible]部隊にとつては何よりの喜びである、一粒々々の汗の[illegible]、血の[illegible]を以て新東亞の礎を固める"と言ふ喜びに燃え立つのである、治安維持の統制は尚此の外に名縣長李道軒氏の努力によるものも多く、南海縣は廣東省內の模範縣として過日各縣長連の來佛視察もあつた程である

銃後に盡す誠心
市が公會堂へ遺家族招待

「銃とる心で銃後に盡せ」＝七日は銃後後援強化週間の五日目である、午前十時半石井市尹は兵事係員と共に、名譽の戰死を遂げた高橋強、植田三郎兩上等兵、國島幸雄、古木富藏、市園市藏三一等兵五勇士の遺家族を正式に弔問したが午後からは出征軍人後援會の主催になる出征軍人軍屬遺家族招待慰安會が公會堂大ホールに於て開催され天勝一座の演技を觀覽した この慰安會は夜も引き續いて戰傷の遺家族を招いて開催される、なほこの日台北南運輸組合では週間の主旨を紀念して組合員及び[illegible]四十名が午前九時に會合、陸軍病院[illegible]

ニッポン號
アガデルに向ふ

【ダカール六日發同盟】南大西洋橫斷の壯擧に成功して五日午後佛領アフリカのダカールに安着した世界一周機ニッポン號は六日朝ダカール飛行場を出發、モロッコのアガデルに向つた

建築物制限規則
一部が改正さる

臺灣都市計畫令に依る建築物制限規則の一部が[illegible]台北州令第十號を以て改正されたが改正の要點は建築線に就て指定の申請を要する事と[illegible]

カナモジ講習會
九日より市內各公學校で開催

台北市社會教育課では來る總選擧に備へ無識者一掃の目的を以て市內本島人有權者中の無筆者二千名に對し九日よりカナモジ講習會を開催する事となつた、市內の公學校全部及び[illegible]の地は[illegible]國語講習所を宛ててこれ等無筆者を集めて午後又は夜間の適當な時間に教授するもので[illegible]期間は一ケ月間、終了後は全員に對し模擬選擧を行ふ事となつてゐる、なほ講習終了後も引續いて文字を習ひたいと云ふ希望者があればこれに對しても適當な方法を講ずべく目下計畫をたててゐる

東京大相撲一行
きのふ神戸から渡臺の途へ

【神戸六日發同盟】西ノ宮における關西大場所興行を終へた日本相撲協會双葉山以下百五十名の一行は六日正午神戸發の富士丸で[illegible]前田山新夫人を交へ和やかに基隆に向け出發した

寺內大將の一行
ナポリ發米國經由で歸國

【ローマ六日發同盟】獨伊兩國を訪問した寺內大將一行は米國經由歸國することとなり六日午後ローマ出發ナポリに向つた、一行は七日ナポリ出帆のイタリー汽船レックス號に乘船ニューヨークに直航する豫定

時局を辨へぬ官僚に
善處を求める臺北辯護士會

[illegible]に關する閣議決定を機として野村外相と[illegible]の對立は[illegible]に時ならぬ暗雲を釀してゐるが、台北辯護士會では七日午前十時より會長其他有志が台北辯護士會控室に會合し、外務省官吏の時局を辨へざる行動を[illegible]總理大臣、外務大臣並に企劃院總裁に宛て[illegible]官僚の態度を戒めると共に[illegible]に對してはよろしく大局に順應して善處を求める旨を打電することを決議し、更に八日午後七時半より台北辯護士會有志主催の下に鐵道ホテル[illegible]に於て右問題に關する時局講演會を開催[illegible]

新竹市愛婦の遺家族慰安運動會

【新竹電話】愛婦新竹市分會では七日午前九時より第一公學校校庭に市內出征者遺家族を招待し慰安運動會を催したが、遺家族婦人達の綱引、兒童の徒步競爭等あり元氣で盛大に午後二時終了した

臺北州畜産會 では來る廿四日執行される[illegible]

死にたがる秋自殺二件

寢室で劇藥 七日午前零時頃淡水郡淡水街[illegible]

二階で縊死 七日午前六時半頃台北市[illegible]

臺北孔子廟祭典

[illegible]

食料品屋を摘發

[illegible]

海上警報

【七日午前十一時三十分台北氣象台發表】[illegible]

騙りの名人御用

[illegible]

天滿宮の賽銭泥
チンピラ四人捕まる

[illegible]

基隆市防衛團の訓練終了

[illegible]

新竹商工會議所の補缺選擧は中旬

【新竹電話】新竹商工會議所では十四日午前十時より[illegible]議員の辭任、失[illegible]等に依る後任の補缺選擧を行ふこととなつた

今夜の放送

[illegible]

今晩の映畫

◇國際館 [illegible]

◇タイゲキ [illegible]

◇第二世界館 [illegible]

◇大世界館 [illegible]

◇新世界館 [illegible]

◇芳乃館 [illegible]

あすの天氣

[illegible]

定期航空

電 ルイマス 眼科醫

藥用 パパヤ洗粉 主人ならいざ知らず

謝近火御見舞 昭和十四年十月七日 臺北仁濟院

昨夜マンテツクス工場失火の際は遠路早速御馳け付け下され難有御禮申上候實は一々拜趨之上御禮申上る筈に候へ共失禮ながら紙上を以て厚く御禮申上候 坪井卷太郎 鎌田幸次郎

筑波高 ちのいの男 流行歌

テキハ上トシヤマハニシキオツト・ワスレタ ヨット鉛筆

中風・高血壓・神經痛は 血の濁りが原因 血液を淨化して循環を良くすれば治る

胃腸病 胃擴張 胃潰瘍 三共食養法

子女の教育には勤勞奉仕が必要（下）

文部省體育官　大西永次郎

学校の休み等を利用して、平素の勉強を実地に體驗するといふ事は極めて大切なことで、その為には、親しく名所舊跡を尋ねるとか、動植物を採集して、これを実驗するとか、また更に進んで、農耕の仕事を集團的に行ふとか、又はもう一歩進んで生産的の仕事に従ふとか、神社の清掃に奉仕するといふ様に團體的の作業を通して心を練り、體を鍛錬するといふ事は今日の教育に一番缺けてゐるのです ですからいくらリクツは判つてゐてもいざ非常時といふ場合に臨むと、困難を克服してゆくといふことは、平素勤勞や作業で心身が鍛錬されてゐないと出來ないのです、いざといふ時に役に立たない様な人間をつくる様な教育であつてはならないといふ点から努めて勤勞を奨勵し、それによつて教育の效果を増加してゆかうといふのです

△

然しこれにも細かい注意の必要な事は勿論で、例へば青少年の個々の體質を考へねばならないし、年齢その他によつて勤勞作業の種類もかへてゆくべきであり、弱い子供に過重な作業をさせて却つて體を弱くするといふ様なことがあつてはならないのです、要するに勤勞作業の身體が疲勞に陥つてはならないのです、つまり、過勞、過重になつてはならないのですから其の點、團體勤勞を監督する人達もよく注意しなければならないのです

△

ただ十束一からげにしては弊害のあまりに大きいといふ事を心しなければなりません、この様に計畫をもつた集團的の作業をやる事も必要ですが、この精神を更に生活の中に取り入れてほしいのですがこれは家庭で母なり監督者が指導すべきですから父母は努めて自らその範を垂れて日常の生活を勤勞的にやつてほしいと思ふのです 家庭生活は勤勞生活であるといふ建前をもつてゆかれたいと思ひます

△

例へば朝は早く起きて、寢具の取片づけは勿論自分でやるし、自分の弁當をつくり、家の掃除を分担する、自分のものは自分で洗濯をするといつた調子で年齢によつて夫々仕事を分担して受持ち、これを必ず実行させる様に習慣をつけることです

今日の教育の弊害は、とかく勤勞を嫌ふ傾向がありますから、これを全然なくしてゆかねばなりません

△

特に女の子は、日本獨特の婦徳の涵養といふ心持を失はぬ様に躾けてゆきたいのです、ただ勉強して数学がよく出來る、英語もよく出來るといつた処で婦徳の涵養にはならないし、またスポーツの選手になつても婦徳は涵養されません、それを家庭に帰つて弟妹の面倒を見るとか、家事を手傳ふといふ作業によつて婦徳は養はれてゆくのです、家庭を守る特性は養つてゆかねばならないと思ひます、女の子と男の子は小学校時代ならともかくとして、中等学校にもなればやはり男の子は男の子らしく女は女らしく育ててゆく事が大切で自然勤勞作業もそれにふさはしいものを母親が選んで各々を分担させる事です

鹿も家族よ

鹿も家族よ
さあおあがりな
晩の食事は御一緒に
食事すんだら
エプロンたたみ
紅葉ふみわけ
散歩をしませう

ヴィタミンの名稱

ヴィタミンをＡＢＣＤ…で呼ぶことはその数が多いため今日では最早適當ではないとされ、固有の名稱が附せられるやうになつた、ＢをチアミンＥをアルファトコフエロールといふが如きである、ＡＤ等は種類も少いので依然そのままの名で呼ばれてゐる

雑誌紹介

▲現代（十月號）第二次世界大戰（稲原勝治）英佛勝つか獨逸勝つか（石丸藤太）極東を狙ふスターリンの魂膽（デマリー・ベス）満ソ國境戰從軍記（讀切）北支の文化工作（松井眞二）及創刊二十年記念讀切傑作小說「會津戰爭後日譚」（菊池寛）哀しき嬰（榊山潤）十津川郷士（邦枝完二）さらば淺草よ（木村[illegible]）妻の秘密（佐々木邦）等十二篇を收む（〇・八〇、東京市小石川區音羽町三ノ十九大日本雄辯會講談社）

▲雄辯（十月號）國家總動員體制の進展（青木一男）大戰は何處まで擴大するか（長谷川了）前進する汪兆銘と新支那（田中香苗）小川平吉氏に興亞運動四十年の苦心を訊く 興亞青年勤勞報國隊先遣隊報告書 及辯論聯盟諸記事、小說八篇等を満載（〇・七〇、東京市小石川區音羽町三ノ一九 大日本雄辯會講談社）

秋口のお化粧

日やけを利用して

夏の日やけが涼風と共に急に氣にかかります。それに、日射しの強い秋口には、どうしても日やけが致しますので、これを急に治さうとするより日やけを利用したお化粧をする方が遙かに效果的で、初秋にふさはしいと思ひます。

その方法は、バニシングクリームを化粧下にしてオークルの濃い水白粉をつかつてオークルの粉で仕上げをいたしますと、白粉もピタリとついて自然の膚の美しいお化粧が出来上ります。

尚日やけ化粧の場合に、特に注意されたいのは、頰紅と口紅です。オークルの膚を無暗に赤くするのは考へ物です。それよりも赤みをさしたダークの紅かピンクがかつたダークのほほ紅がよく調和いたします。

ダークの紅といひますと、お婆さんの紅ときめてゐますが、決してさうではありません、むしろ中年の方のダークの紅こそ明るい色のものがほしいと思ひます。

また、お若い方の口紅や頰紅にルビーをつけた上から赤みをおびたオレンヂをあしらつても非常によいものです。ただ時局柄あまりに目立たない自然のお化粧をなさる様注意して下さい（小柳道子）

連載マンガ　快速トシちゃん（7）

益子善六

無病長生　病氣に惱む方にお奬めしたい養生法

温泉地帯に産出する成分から作られた排毒、淨血剤わわう錠エーを毎日一回ほんの少量づつ服んで寢ると翌日多量に赤黒い大便が出て全身の病毒が穩やかに分解體外に排泄され氣分極めて爽快、頭も輕くなり左の容體の方に非常によく効くと喜ばれてゐます。

こんな容體に

肩がこり耳が鳴り頭痛や不眠症に惱む動悸や息切れ（心悸亢進）がして血壓が高い手足が痛み痺れ（神經痛）元氣や根氣がなく

便秘して氣分が重苦しい

酒煙草を多くのみ肉、白米、砂糖等の酸性食品を過食し、便秘や黴毒や結核があると血液は酸性に傾き中毒症状を起しますが、その上過勞や心配があり夜分安眠出來なかつたりしますと全身に毒素が發生し頭痛、耳鳴り、肩のこり、動悸、息切れの原因になります又動脈は硬化して血壓が高くなり中氣や半身不隨に惱むやうになり手足が重く痛みしびれ神經痛やリウマチス婦人の方はヒステリーに惱み元氣や根氣が衰へて早く老ひぼけます。

病ひを治して長生するには病根となる前記の諸毒を大小便に取去る事ですがこの目的に應用されるのが和黄錠エーで一日一回就床前服用されますと翌朝心よい大便に毒が下り氣分爽快頭が輕くなります

和黄錠エーの勝れた効め

この薬は決して多量にのむ必要なく一日一回の服薬で充分で最初は一、二錠より始め次第に増量二－四錠が適量になつてゐます。普通は夜分就寢前に服用しますと翌朝多量の赤黒い大便が出て、（小便も赤くなる事もありますが薬効の為めです）全身の病根が分解速かに排泄され氣分が爽やかになります。

ひどい耳鳴り

京城　堀内裕太郎氏

（前略）朝鮮京城府滞と共に和黄錠御送付を受服薬の處驚きに效め顯にして耳鳴りして聽力によく殆ど……服薬後稍快方目下本薬と總り……

肩こりと腦病に（朝鮮　西本信夫氏）

拜啓　貴店益々御盛大の段奉賀り候、扨て先日和黄錠一月分御送り下され早速服用仕り候處腦病肩こり速かに快方に向ひその薬効に喜び居候今一ケ月分服薬仕り度候に付一ケ月二個にして代金三圓廿錢至急代金引換にて御送り下され度願上候右御註文申上候

歩行も苦しく

長崎　須藤　善　吾氏

拜啓　左腰より左片足痛み過路の歩行には大分苦痛致し居候へ共和黄錠服用後漸次痛みも薄らぎ今日に至りては歩行しても大した苦痛もなく薬効に感謝致し居候今一月分服用致し度先づは容態御一報旁々右御註文まで

血壓下り痺れ快方（臺南　折内正次郎氏）

拜啓　先日御送附頂候和黄錠本月初旬以來瑞等夫婦して服用候處年來の便秘も毎朝氣持ちよく通じ候のみならず小生の血壓の工合も指の痺れも快方し誠に氣分よく安堵仕候、コンナ安價な薬で此效果には感服仕候就ては御手數ながら和黄錠二月分此便宜次第代引で

目まひ（動脈硬化）も心良く（大分　神矢タジ氏）

病勢は大分うすら寒く感じます折柄皆様御元氣に御奉職しですかお伺ひ申上げます私事も先に御世話になりましたが、大變快く目まひ（動脈硬化）など全く考へられなくなり大變喜んで居ります就ては此の香港き次第和黄錠二月分至急御送付下さい、一月分づゝ別々にして一個にお願ひ致します甚だ勝手な事乍ら御許し下さいませ

便秘と高血壓に（横須賀　山岸吉雄氏）

拜啓　前略　先日は早速和黄錠御送り被下難有御禮申上候早速服用致し候處薬効速かにて常習便秘も忘れたるが如く血壓も下降し其の效め殊なるに感謝致し居候就き服用致し度存じ候間御手數乍ら一月分代引にて御送附被下度願上候

無代進呈　無病長生法　新食餌療法　養生法

病氣を早く快方する

病氣は薬だけでは決して早く快方するものではありません。薬の服用と共に養生法を守らなくてはなりません。その代り適當な養生法を實行し薬が體質に合ふと意外な程早く病氣は快方に向ふものですお惱みの方はハガキに病名記入御申込下さい無代にて上記養生法進呈致します。

最寄の賣店又は本社に御申込次第送付致します

薬價極めて低廉

一月分　金一圓八十錢
二月分　金三圓二十錢
四月分　金五圓五十錢
九月分　金　十　圓

送料内地十錢、海外卅錢増
なるべく直接東京へ御註文願ひます
代金引替でも急送致します

左記代理店にもあり

東京玉置、大木、中田、國友、川手、大阪丹平、高橋、小林、名古屋小林、廣島夏目商會社、他臺灣安秋田佐野、札幌秋山、函館白尾、旭川市北海製藥、宝塚ケイオー、小倉瑞賀、京城三和井、木谷

排毒　淨血　便通　特殊養生藥

和黄錠エー

東京市四谷區塩町一ノ卅三　振替東京四七八二四　特殊榮養研究社

HECHIMA COLOGNE

爽やかな秋は爽やかな素肌に生る！

空も秋、地も秋、お肌も爽やかに實る秋です素肌の為に一番よいコロンをお使ひ下さい健やかな魅力が、お肌一杯に滿ち溢れます

ヘチマコロンは最も完全な化粧水です。生肌を清淨にし、同時に分泌を調節して常にお肌を正常な狀態に置き、美しい素肌が養はれます。

洗顔・入浴後
お化粧下に
お寢みの前
ヒゲソリ後へ

ヘチマコロン

109.CLI

本舗・東京　株式會社　近源商店

情熱の飛沫 (129)

高見順作　田代光畫

牧神の午後（四）

「おいくつですの？」

重ねて聞くと

「一六つです」

佐治は露天風呂の方に顔を向けてゐて、その表情は分らなかつたが、その声からは、もはや取り亂したところが感じられなかつた。

久美子は、そのために、心の波を一層煽り立てられ

「六つ？まあ、お可愛いでせうね」

これが自分の声かと、われながら驚くやうな、わざとらしい、醜く引きつつた声だつた。

「一ええ」

佐治は、あつさりいつた。あつけない感じだつた。

久美子の方で、いくら力んで突いても、佐治はビクともしない。平然としてゐるのだ。

よろめく佐治を、久美子は見たかつた。よろめくのを、ごめんなさいと支へたかつた。

だのに、ひとり角力なのだ。

どうして知つたかと、そんなやうなことを聞かうともしない。

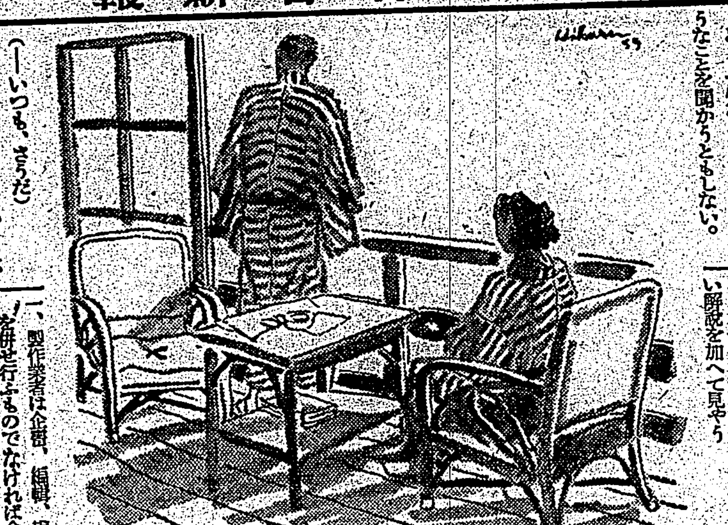

「一いつも、さうだ」

こちらへ性のない子供のやうに、久美子は口惜しがつて、籐椅子の腕を叩きながら、さういふ場合のひとつを頭に浮べた。

東京會館の屋上で、小松畑子のことを聞いたときだ。一それは小松君に氣の毒ですなと、佐治は事もなげに突つてのけた。……

（さうだ、あのとき、佐治さんはどうして結婚しないのかと、あたしが聞いたら、さあ一と、言葉を濁したが……）

「坊ちゃんが、いらつしやるからなのね」

新しい煙草を口にくはへた佐治が、テーブルのマッチに手をのばすのに、はいと渡しながら

「一坊ちゃんが、いらつしやるんで、佐治さんは結婚なさらないの？」

「さあ……」

（また、さあだ）

だが、佐治は、風があるのに器用に煙草に火をつけると、

「一さういふ譯でもないです」

そこへ、向ふの座敷から、將棋の勝敗に昂奮したのだらうか、それまで默つて何かと頓狂な聲を出してゐたレザイウ・ガールが

「一父さ、あなたは强かつた…」

と突拍子もない聲で歌ひながら

廊下に出てきて

「佐治さん、ピンポンしない？」

「一ああ」

佐治が、氣のない返事をすると

「あとで、しませうね」

と、勝手にきめて、階段を、亂暴な足音を立てて降りて行つた。

それに久美子は勢ひづけられて

「一坊ちゃんのお寫眞、下さらない？」

「寫眞？」

「ええ」

「寫眞なんか、どうするんです」

ギクリとしたが、

「あたし、子供の寫眞が好きなの」

「坊ちゃんの寫眞を下さるんなら出ますわ」

さりげなく、うまくいつたと、久美子は自分に感心した。

佐治は鄭重に頷いてゐたが、

「それは、さうと一」

と、椅子の背に手を當てて、かがみ込むやうな姿勢で

「九月の中頃、どうでせうか、ついでに名古屋へ一緒出て頂けないでせうか」

「名古屋へ？」

「同じ名古屋の會社なんです。關西方面は、僕の方とちがつた手で會をやつてゐて、名古屋もその方に入つてゐたんですが、幸ひ、僕の方が好成績だつたので、名古屋はこつちやれといふ電報が來ましたので……」

映畫法の實施に伴ひ 全國の興行規則大改正

映畫法の正しい解説

十月一日からの映畫法施行に伴ふ諸規定の中には今までに誤り傳へられたり或は簡略に過ぎて要點を誤認し易い個所なども相當に多いやうであるから主なる點について正しい解説を加へて見やう

一、製作業者は企畫、編輯、撮影を併せ行ふものでなければ今後は製作業者として許可しない、これ等三つの中二又は一を行ふものは製作業とは認めるが今後は三つを設備しなければ製作業者として許可されない（今までやつてゐるものは一應許可されるが一年後に設備その他が規定に副はない場合は許可を取消されるかも知れない）

一、配給業者は大阪本店所在地で許可を受けその下に支店、出張所、代理店等の名で營業は出來るが配給業者としての許可資格は本社が受けるのである

一、登錄制度は未だ具體案が決定してゐないので茲一週間位の猶豫に細目が發表されやう

一、外國映畫（文化映畫、ニュースを除く）の配給割當と上映制限は來年一月一日から實施されるが配給割當申請は十月三十一日までに過去三年間の輸出數量との關係書を添へなければならない

一、檢閲は從來と同様であるが多少高度化され女學生のキミ、ボクや好もしからぬ言葉がスーパーに使はれてゐる外國映畫或は製作技術の拙劣なものでフイルムの損傷甚だしい映畫なども不合格になる

一、子供に見せて悪い映畫の指定は内務省の檢閲と同時に行はれるが、これは傳へられる如く劍劇やお化け或は惡漢劇が全部不可ないといふのではなく、いはゆる劍劇の爲の劍劇や「四谷怪談」のやうなお化け其の他不良少年が偶然の機會で英雄的な存在となるやうな構想が「悪い映畫」とされるので、此の場合でも業者の申出によつて場面の一部のカットによつて「子供に見せてもよい映畫」にする事が出來る

一、文化映畫は劇映畫やニュース映畫でなくして一般用映畫となつたものを文部省（内務省内に分室がある）に申請して認定を受けるのであるが、認定されたものは全部檢閲手數料が免除される

一、映畫法施行以前に檢閲の濟んでゐる文化映畫は文部省に認定を申請すれば直ちに認定が決定されるが、此の場合の認定有效期間は檢閲の有效期間に限られてゐる、尚文化映畫强制上映は施行前檢閲濟の文化映畫に限り施行後六ヶ月間は二百五十米以内のものでも一本上映すればよいので既に認定されたものや此の手續きで認定されるものを加へたら少くとも差當り五六百本の文化映畫が市場に出るであらうから强制上映が實施されても六ヶ月間は半分でよいといふ緩和規定と相俟つて心配なく上映出來るであらう

一、年少者の入場制限は既に一般に知られてゐる通りで一般映畫を非一般映畫と併映する場合は「今週は十四歳未滿のお子さまは入れません」といふ看板を館前に出さなければ不可ない（施行前に檢閲合格のものは一般用映畫として子供に見せてもよいとされてゐる）この規定は來年一月一日からの實施である

この他興行については時間制限、分間の映畫同時製數、映寫技士の免許制度など色々の規定もあるので近く各府縣の興行取締規則が映畫法に基いて全面的に改正されるがこの改正には興行人の身分についても從來の如く自由營業とせず許可制度として常設館經營者に國民文化の進展に寄與する重大な任務を擔當してゐるのだといふ觀念を持たせる事にするので相當の取締が强化される筈で此の點映畫法の實施による興行界の肅正として重要視される

映畫法實施第一日の業績

映畫法の實施に對し内務省では「一般用映畫の認定」「脚本の事前檢閲」事務を夫々開始したが、一日は恰も日曜であつたから二日から執務した譯で先づ申請受付狀態を見ると内務省の映畫檢閲受理總數は三三八本、このうち檢閲合格は第一號の「戰亂の歐洲各國必死の脈動」以下八種類二七七本で同時に全部一般用映畫として認定され、輸出映畫合格は東日ニュース「歐洲戰亂」第四五報が第一號と第二號の二本、脚本の事前檢閲申請は一本もなかつた、又一方文部省の文化映畫認定は内務省内に新設された「文化映畫認定係室」が二種認定を受け數名が待機してゐたがこれは强制上映に三ケ月の猶豫期間があるため申請映畫は皆無であつた

慰靈祭と表彰式

映畫法實施を記念して

十月一日「映畫法」が實施された爲めこれを記念する大日本映畫協會主催の映畫關係物故者慰靈祭並に映畫關係功勞者表彰式は二日午前十時半から神田一ツ橋學士會館で官民關係者多數參列のもとに擧行された、まづ慰靈祭が嚴かに執行されたのち表彰式に移り物故者追賞として梅屋庄吉氏他六名に對し會長山本男の手から各遺族代表者に、又樋田永之助氏他十名の功勞者に對して夫々表彰狀並に記念品が授與された追賞者並に表彰者は左の如し

△物故追賞者　梅屋庄吉、マキノ省三、尾上松之助、野村芳亭、村田實、駒田好洋、T・D・コクレン

△功勞表彰者　樋田永之助（企業者）藤田侯之助（撮影者）堀熊三郎（機械工業者）歸山教正、小谷倉市、男澤肅（技術者）牛原虚彦　池田義信（監督）野田高梧（脚本家）山本嘉一、藤野秀夫（俳優）

(海)(外)(小)(話) 音樂と仕事の能率

英國の工場では能率增進のため勞働時間中に音樂演奏を試みてゐるが國立勞働心理研究所の報告によるとその結果には極めて興味あるものがある、即ち

一、組打作業の勞働者は音樂に合せて組を打つてゐる

一、音樂演奏の結果、勞働者はお喋舌をやめたので勞働能率は增進した

一、女工は高級を拂ふ勞働者よりも音樂を聞ける工場を好む

一、音樂の調子に合せて仕事をするのでテムポに從つて仕事のスピードが變化する

一、勞働者は音樂に合せて歌を歌ふのでお喋舌が出來なくなり仕事が旨く行く様になつた彼等は歌ひ乍ら仕事は出來るがお喋舌し乍ら仕事は出來ない

將棋高段者對抗戰　本社主催

香落　△六段　石井秀吉　▲五段　關口愼吾

【第二局の十二】　石井氏一回目二回目

△七六歩（一分）　▲二一馬（一分）　△八五歩（三分）　▲五六角（一分）　△六五歩（一分）　▲同　角（一分）　△七四銀（一分）　▲五三飛（一分）　△七三金（一分）　▲七六角（一分）

（圖は七六同角迄の局面）

△石井氏　持駒　歩　　▲關口氏　持駒　銀歩

指手百三十手　消費時間累計　石井氏　四時間十一分　關口氏　二時間二十六分　持時間各九時間

最後の奮闘

局面は愈々、終盤戰に入る、先手に囲せず、能く全力を注いで闘つてきた石井氏の苦心も、關口氏の好防に阻まれて、未だ勝いられない、果して、此の儘、押し切られて了ふのであらうか、同氏の勞に、再度の機會を與ひつつ局面を進めやう。大勢決定も如何やら、此處、數手の模樣にある、遂く敵馬から狙はれて、逆拐当の苦しい石の窮地を免がれんとするか、むづかしい所である、二二飛なら、七六歩で、折角、駿分でも残し得た攻撃の筋を失却される、又、四一飛と廻つた處で、三三龍、若しくは四二歩と打たれても、再び後手になる、熟考の結果、石井氏は、七六歩と打つた。遂に飛を見切つたのだ、勿論、敵玉近くに、七筋を渡して、その首級を狙はんとする、最後の頑張りであつた、この七六歩を同馬なら、七四銀と出て、敵玉十郎の脱出を困難とし、八一角成なら、其の時、七二金とでも指す心算であらうか、だがされは九五玉、七三玉、六四銀と打たれて、結局いけない、では七六同馬七二金、七五馬、六三歩で少しく勝ち得る考へか、更に角、何れかであつたものと推察する、然し、本局で、關口氏は躊躇なく、一二馬と敵飛を頂戴してゐる

【用意周到の攻撃】

上手の八五歩は豫定の策で、これは、次に八六歩、同歩、八七金、七八玉、七七歩成、同桂、七六歩角と成り込ますに、五六角と引いたのは、實に、この筋を警戒したもので、用意周到なものがある、關口氏が八一上手を單に七四銀では後手になるので面白くない、其處で、一旦は六五歩と中合をして、同角の時、七四銀と立つた。此處で關口氏の五三飛は、安全を指し方であるが、六三飛と打つて、七三金、七四角、同玉、六一飛成の方が決定的で堅いのである、だが五三飛車殺しとはいへ、豫定の安全策、次の七六角は、完全に上手の手段を封じたのである

木村名人講評

下手五六角以下は好手順だが、七六角は疑問も甚だしい、此處五五馬、六五銀、同馬で順當な勝ちであった

女流浪曲團が來演

關西浪曲家の修練道場として有名なる大阪天満國光席の專屬女流浪曲團の花形の大合同の一座が大挙來演、近日榮座で開演し順次南部を巡演するさうである、天満國光席に出演することは浪曲家の登龍門として一般に認められてゐる程で女流浪曲家の養成に就ては非常に力をいれ富士月子、京山小円嬢、春野百合子を始めとし現代の有名なる女流浪曲家のすべては同席の專屬として血の出るやうな修練をしたものである、今回は國光席の引越興行として岡本小梅嬢、女雲右衛門、旭吉子、京山為奴、京山八千代、岡本日梅、岡本紅梅等十數名の豪華陣で何れも初めての渡台であり讀みもの等も新らしいものを選擬して發表すると一同ハリキツてゐるさうである（寫眞は最近の女雲右衛門）

今週の映畫

江見家の手帖　十一日から大世界館

演出は矢倉茂雄、撮影は鈴木博、出演者は徳川夢聲、英百合子、三木利夫、佐伯秀夫、堤眞佐子、大川平八郎、梅園龍子、江波和子その他一族一定年で職を退き今では恩給で生活してゐる元無盡會社の江見安太郎は男三人女一人の子の親でせめて今後は家族會議を開いてみることとも今後は兄妹各自自全に一本立て行く様にしたらどうだといふことでそれぞれの自活自營が初つた、一番困つたのは次男の庄二郎君でその頃マリ子といふ女性と戀に陷ちてゐてマリ子の父親の預けた五百円の手形の苦面の爲め兄の京一君に相談を持ちかけた末弟の英三君は友達のいやがる酒田商店の店主に宮首の役を引受けた我儘な令嬢の泣子の附添ひを買つて出た、即ち自營業分の行動が却つて酒田夫妻の氣に入つてしまひました、長女かつみさんは、彼女の親友がやつてゐる洋裁店に勤めました、一方主人の牟田君は會社が事業を初めぬうちに解散となつてルンペンになりました、京一君の家では久し振りにすき焼をやつてゐます、英三が突然訪ねて來て夫々の事件の善後策について相談し合つてゐる所へ安太郎老が現れて悪戯困しようと思つたのが間違ひだつたと心の中で思ふのでした、數日過ぎて江見家の第二回家族會議が開かれ庄二郎の結婚は許されたがみ、牟田君の事件も解決し英三君の問題だけになつた、老は「英三に實は結婚の話が起きてゐる酒田さんが孫子に貰ひたいといふ話があるが英三の氣持はどうだ」と言はれた英三君はびつくりしました「僕はお斷りします」と言ひ放つた言が困つた後安太郎老人は妄言の顔に目をやつて微笑しました一同時上映は上海明星影片公司の作品「永遠的微笑」である

臺北音樂會の演奏曲目

台北音樂會の七日夜新公園音樂堂における演奏曲目は次の通り

一、行進曲　榮冠は我れに　セーリング作曲

二、圓舞曲　黃金の光明　パルナールド作曲

三、喇叭獨奏　青葉若葉　桑原健三編曲

四、描寫曲　樂しきかじや　ベルゲンホルツ作曲

五、箏曲　新高砂　臺北音樂會編曲

六、フオクストロット　キャラバン　オルマン作曲

七、歡喜唱歌　霞會の夢　北村季晴作曲

八、舞曲　ハンガリアンダンス　ブラームス作曲作品第五番

九、序曲　詩人と農夫　ブッペ作曲

十、行進曲　愛國　海軍軍樂隊編曲

台日柳壇　塚越正光選評

課題「セル」（五）

臺北の季節のセルの季節に困らされ　基隆市　駅　牛

臺北の季節の移り變りを東京と大して變らないと心得てゐる私にも、先輩が教へて呉れたのの句の持つてゐる内容である。從つてこの句も先輩の言葉として頂ける譯である

セルを着て梧き剣飛に退院す　臺南市　宮　美七

セルの肌觸りへ退院を祝した技巧は買へるが、退院させてはあまりに用錐をすぎる再考を要する

ウキンドのセルから秋が訪れる　臺北市　親　子

原句「マキンドウセル早々と極べられ」の報告的な表現を訂正

地味なセル君に貰つて秋住立て　基隆市　川邊　貞子

例へ事實がさうであつても、君貰つたといふことが第三者に首肯し難い。そこで潤色することが必要となつて來る。貰つたことを納得させるために一考

バスの中セルの着物は傍觀の香　臺北市　わかな

ナフタリン決に覗し著行く　臺北市　マ　一坊

セルヤネルばかりでなく、毛織物のことを考へるとひよいと思ひつくのは傍觀やナフタリンである。これは敢て川柳作家を要するまでもない。その點で後の句が救はれたが一前の句が救けないだけに惜しい

この季節セルも本セルもない長期戰　臺北市　國　一笑

自らが胸算しきつてゐる婦女があつた。得を亡くした頭を思ひ出したのか、叱られたことを思ひ出したのか句が二人に刊つてゐるだけである

結　吟

セルを着る頃金の店に佇　臺北市　栗田　天瀾

この發言があれば長期戰は充分出來るが、とかく嫁み勝なのが人間の弱點である

裏の襟へ表頭へセルを偕気なし

商況（七日）

臺灣正米市場

前場

	當	中	先
▲一期蓬萊	三三〇	三二五	三二五
▲一期丸糯	不申	不申	不申
▲一期蓬萊	三二〇	三一五	三一五

中場

	當	中	先
▲一期蓬萊	三三五	三二〇	[illegible]
▲一期丸糯	不申	不申	[illegible]
▲出來高合計	三車	不申	不申

臺灣正市公定相場

▲一期蓬萊	當 三一〇　中 三一五　先 [illegible]
▲一期丸糯	不申

基隆在庫米（七日朝現在）

一期蓬萊米	四一、二六四袋
一期丸糯米	一四、七七六
一期在來米	七、四二三
一、二期蓬萊白米	七、〇八二
一、二期丸糯白米	一、〇二九
一期在來白米	一八
合計	七三、〇八三
到著米	五九車

高雄在庫米（七日朝現在）

一期蓬萊米	七、一〇四
一期在來米	一四、七三九
一期丸糯米	一、八八

臺米現物相場

基隆貨車乘渡百斤　前日對比

北部一期蓬萊米	一三、七五	同
中部一期蓬萊米	一三、九〇	同
南部一期蓬萊米	一三、五〇	同
北部一期丸糯米	一五、二二	一安
中部一期丸糯米	一五、二〇	二安

東京銀行實株

日銀	五三九、五	同
正金	二〇二、二	同
鮮銀	一二二、五	同
臺銀	一二五、〇	同
勸銀	九三、八	同

東京國債實物前場

	寄	引
甲五分利	一〇五、三〇	一〇五、三〇
乙五分利	一〇三、五〇	一〇三、五〇
四分利	九九、六〇	九九、六〇
三分半	[illegible]	[illegible]

東京短期前場

	寄	引	高	安
東新	一五三、八	四三	五九	三三
大新	八一、二	二〇	二八	一二
鐘紡新	一七四、八	四九	五〇	四五
鐘新	一二三、〇	二〇	三〇	二八
東レ新	九五、八	九八	九八	九五
日産	一二八、〇	一八	二八	一八
日窒	一〇二、四	二四	二一	一九
帝人新	一〇〇、〇	一〇	一〇	〇〇
郵船新	一〇〇、七	九七	一〇二	九七
商工	七四、六	四二	四二	四〇
日石	七九、〇	八九	九〇	八九
滿業	八八、六	八〇	八〇	七九
日鐵	六八、六	三六	三六	三六
東電	七三、三	三二	三二	三二
大商	七四、一	[illegible]	[illegible]	[illegible]
日糖	八一、三	二三	二三	二一
東鐵	八八、一	九一	九一	八八
滿鐵	四九、五	九一	[illegible]	[illegible]
北洋	八二、〇	[illegible]	[illegible]	[illegible]
東株	三四、三	[illegible]	[illegible]	[illegible]
ラサ	六五、三	[illegible]	[illegible]	[illegible]

東短取組喰合

新	賣方 一二九四、七一〇株　買方 四九五
兩業	賣方 五一、四九〇株　買方 五六五
東鐵	賣方 一五四、七四〇株

東京長期前場

	寄		寄
片倉	三六、九	倉紡新	六六、〇
洋紡工	六〇、五	同新	四八、二
大東紡	五〇、八	同新	二〇、三
帝電	九七、三	同新	九五、〇
東電	六一、三	同新	八一、七
沖縄糖	四三、七	[illegible]	六五、八
日魯	九一、〇	電化	八一、七
東株	一五四、九	[illegible]	一五四、七
郵船	一〇一、一	東新	八六、〇
商船	九四、七	同新	六四、六
石川島	七五、六	同新	九二、〇
新潟	八三、八	浦賀	九五、三
新工	九五、五	池貝	七八、八
日立	八九、七	九炭新	五一、一
北炭	七九、三	入山	七七、四
磐城	六二、一	[illegible]	一〇五、四
東邦炭	五一、三	[illegible]	六二、二
鋼管	八五、五	神戸鋼	七七、五
小倉鋼	八一、九	同新	三二、四
淺野	五四、四	滿鐵新	三七、二
二新	二四、三	同新	七一、二
東拓	六五、九	同新	七〇、四
秋木	七一、七	日石	八〇、八
ラサ	七七、九	同新	五五、六
日曹	七三、八	日魯	七六、六
北樺油	五七、一	東粉新	三一、六
水產新	六〇、七	白煉	七五、九
熱産	四二、四	松竹	四五、五
東亞	九七、八		

東京長期總取組

當限	四九六、七七〇株
中限	一、一〇八、三〇〇株
先限	一九九、二三〇株
合計	一、八〇四、二九〇株

大阪短期前場

	寄	引	高	安
商船	九三、六	三八	三九	三五
郵船	一〇〇、六	一四	[illegible]	七七
日魯	七七、七	八〇	八〇	七七
水產新	五九、六	九八	九九	九六
日石	一八二、〇	[illegible]	[illegible]	[illegible]
日立	九一、〇	一三	一三	一〇
鋼管	八八、四	八一	[illegible]	[illegible]
滿業	八二、九	二九	二九	二七
倉紡新	六六、五	六八	六八	六五
帝人新	一二五、六	六五	[illegible]	[illegible]
東新	一三三、九	三七	三七	三一
東電	一五三、五	四三	五七	[illegible]
大株	[illegible]	[illegible]	[illegible]	[illegible]
大新	八一、四	一四	[illegible]	[illegible]

大阪長期前場

	寄	引
大株	八一、四	一四
大新	八一、四	一四

神戸豆粕前場

	寄	引
十二月限	七、八八	七、八八
一月限	七、八八	七、八八

大阪棉花前場

	寄	引
十一月限	六、一七五	六〇、七〇
三月限	六二、〇〇	六一、九〇
四月限	六二、〇〇	[illegible]

横濱生絲前場

	寄	引
十月限	一、六三〇、〇	一、六三一〇
十一月限	一、六一〇、〇	一、六〇五〇
十二月限	一、五九〇、〇	一、五八五〇
一月限	一、五七五、〇	一、五七〇〇
二月限	一、五六〇、〇	一、五五五〇
三月限	一、五五五、〇	一、五五〇〇

株式社債

スチール株	七〇弗八分五
アナコンダ株	三二弗七分二
工業株指數	一五二、六五

爲替

電信	一二弗五分の二
米貨	二三弗四分の一

金塊　銀塊　砂糖　生糸　小麥　棉花

金塊	八弗〇八
銀塊	二二片二分一
砂糖	三月限 一仙八九
生糸	二弗八五分
小麥	シカゴ定期 十二月限 八七仙一
棉花	紐育定期 十二月限 八仙一七

神戸爲替

對米	二三弗一六
對英	一志二片

正金建値

對米	二三弗一六
對英	一志二片

臺日案内

書籍　北京語　臺北大和町一丁目　臺北市大正町三條通　九〇〇

古本高價買入　臺北市京町二丁目

海南語　會話讀本　臺北市榮町

醫院　小林醫院　臺北大和町

性病科　永吉醫院

齒科　矢野齒科醫院

內地土産　桐田の檢査濟文旦

文旦　矢野商店

寫眞　芭蕉煎餅　下江商店

陽畫感光紙　丸星タイプ　西尾商會

セミオリンパスⅡ型入荷

カメラ中古品高價買入

時計眼鏡　和田はメガネ專門

メガネ專門日光堂

メガネは金光堂

金融　電話　商品券

紙文房具　各種セロハン袋

洋服　〇毛〇合〇冬〇服地

婦人服地　秋物荷揃

各種洋服地秋物荷揃

ラヂオ器械　ラヂオ十ケ月月賦販賣

ラヂオは中川

藥種商　喘息にワンカ

淋病に黒燒

梅肉X丸

梅肉X

製靴商　靴

菓子商　新鮮な生菓子

樂器　ヒアノオルガン

雜件　新型ズボン吊　パンド　村井

文化卓子椅子

特許商標　岸喜鑑

平戸の摺味噌

平戸のかまぼこ

新古日本刀賣買

犬

佛檀佛具

冷藏庫製作修繕　八木

秋時タネ新荷着

寶文社

ベスト

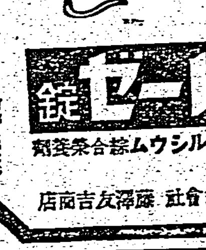

安產強兒
ネオフルトーゼ錠
ホルモン・鐵・カルシウム綜合榮養劑

株式會社 藤澤友吉商店

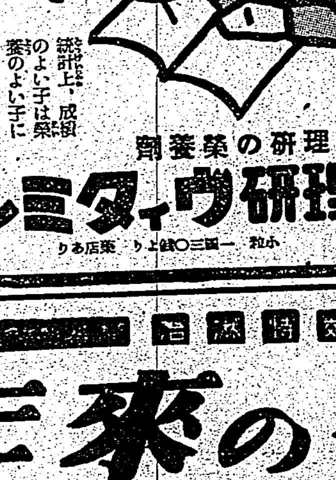

理研の榮養劑
理研ヴィタミン

治淋特効

驚異！年來の宿望成る

淋疾治療に一大革命！全治率99％

治淋特效成分 G—U—サイドは醫學史上かのサルバルサン以來の最大發見として全世界醫學界の確認を受け、其の特效因子 NH_2SO_2 は厚生省醫療規格調査會に依つて淋疾に對する標準的特效藥として原則的に採用されることになつた。

本劑は從來の他種姑息的淋藥とは根本的に異り體内に於て直ちに殺菌。溶菌。喰菌の三大作用を發揮するが故に男女の急慢性淋は勿論、外地傳染淋でさへも早いときは二三日間の内服のみで止膿。止痛。淋糸消滅して快癒に至る。今日までの治療統系から見れば完治者數萬その治癒率凡そ99％と言ふ前代未聞の驚異的結果を示してゐる。

效果本位

特性G—U—サイド創製にも成功！

G—U—サイドは效果不確實な特異體質者の爲に特に創製したもので本劑はこれらの患者に特效がある。

包裝 24錠

新治淋内服特効劑

G-U-サイド ギユ

（全國有名藥房販賣）

總發賣元 柳韓洋行

臺灣日日新報
本日夕刊共十二頁
編輯兼發行人 佐々木 實
發行所 臺北市榮町四丁目廿六番地 臺灣日日新報社

社説　ドイツの平和提唱と英佛　できない相談の繰り返し

一

ヒトラー總統が、六日國會において試みた演説は、それが多少とも戰爭か平和かの決定的性質を持つ意味において、或点まで記錄的なものに相違あるまい。更に又ドイツが、もはや領土的要望が飽和点に達したので、これ以上の野心なきことを表明したこと及び、この際國際間の不安を一掃するため一大國際會議を提唱した点等、注意すべきものが有つたことはこれを認めねばならぬ。然しながら、ヒトラー總統の此の提議を、英佛側が無雜作に受諾するか否か、又現下の國際情勢が、ドイツの主張に英佛側をして耳を傾けしめねばならぬ樣な事情にあるか否かも併せ檢討しないと、ヒトラーの議會における演説の全的效果を正當に評價することは不可能であらう。

二

今回の演説でヒトラー總統は、隨分澤山の手形を發行してゐる。即ちソ聯に對してはウクライナ及びウラル方面征服の意圖なきこと、自耳義にも何等要求はしないこと、匈牙利ユーゴースラヴイア國境にても變更を見ないこと、佛國に對しても領土的要求をもたぬこと、英國との親善回復、波蘭國家の再建、ドイツ植民地返還を強硬的に要求しないこと等々、ドイツとして出し得る限りの條件を羅列し、以て平和への熱意を示した。そして最後に國際會議を開いて國家間の紛擾を醸す樣なあらゆる問題を含めて討議せん事を提議し、これだけの誠意を示しても尚且これを拒否するならばドイツは最後の一兵まで戰爭を賭するであらうと得意の恫喝をも忘れずに試みてゐる。

これに對する英佛その他各國の態度意向は其の立場に依て異つてゐるが、このヒトラーの提議に依て歐洲の動亂が現段階を最後として平和に戻るであらうとの見解は、殆ど聽かれない樣である。

三

當の英佛も、恐らくヒトラー總統の今次の提議を眞面目に執らうとはしないであらう。平和への要望は内々頗る熾烈であり、何とか局面の好轉を祈つては居ようが無條件でドイツの提案を受諾はできまい。果して英國側は"ドイツが眞面目に平和を提議するなら言葉以上の何物かが提示されなければならぬ"との意味を漏し、暗にヒトラー總統の下野、ナチス政權の自退を要求してゐるかの如くだ。ドイツ側がやるだけの事をやり、取るだけの物を取つて後に仲直りしようといふ提議が、英佛側に容れられ兼ねると同樣に、ナチス政權の退却をこの際條件とする樣な強硬態度にヒトラー總統が屈し得ないことも亦自明の理である。從つて結局に於てヒトラーの平和提議も、意外の急轉回の無い限り、英佛側から一蹴されるであらうことは大體に間違ひない所である。この結果は、英佛聯合國側とドイツ及其の支援國との間の戰爭が、本格的に激化するものと看るのを至當とせねばならない。

中山縣城を占領
行動を開始してから僅に十三時間二十分

【廣東七日發同盟至急報】我が軍は七日午後一時四十五分中山縣を占領した

【〇〇にて七日同盟特派員發】七日正午中山縣城外廓に達したわが陸の精鋭諸部隊は午後一時二十分一齊に縣城に突入、炎熱灼くが如き秋陽を浴びて城頭高く感激の日章旗を揭げた、實に行動開始以來十三時間二十分記錄的スピード攻略である

林部隊先づ突入

【廣東七日發同盟】南支派遣軍報道部午後一時四十五分發表＝中山縣城の敵はわが猛攻を支ふることを得ず、本七日午後一時二十分林、秋月、大西、重入の諸部隊は雪崩を打つて縣城に突入これを占領せり、敵が北方に潰走附近の丘陵に退却するや間髪を入れず追撃す、全滅は單に時間の問題となれり

【中山縣にて七日同盟特派員發】南支派遣軍報道部七日午後六時發表＝中山縣城に向ひ前進攻撃を敢行せし我が南支派遣軍の精鋭部隊は敵の抵抗を排除しつつ猛進撃を續け、午後一時中央隊林部隊の一部は中山縣城南端の一角に突入、各部隊又これに呼應して中山縣城の包圍を完成し各その一部を以て城内の掃蕩を行ひ民衆に何等損害を與へることなく午後四時中山縣城を完全に占領せり、この間陸海航空部隊は緊密なる協力を爲しつつ各方面の敵を求めて爆撃を加へ多大の損害を與へたり、本作戰に於いて敵に與へたる損害は目下調査中なるも多大の見込みにして我が損害は死一、戰傷一のみ

敵將吳飛は逸早く逃亡

【中山縣城にて七日發同盟特派員】七日午後一時二十分中山縣城に突入した我が精鋭諸部隊は直ちに城内の殘敵掃蕩に移り民衆に何等の損害を與へることなく午後四時完全に掃蕩完了、全城を占領した、尙敵は吳飛を總指揮官とする約五千であるが我軍の猛攻の報に逸早く城外北方へ潰走し城内には既に敵の一兵をも認めず、早くも明朗中山縣新生への第一歩を踏出した

縣城内民衆に宣傳ビラを撒布

【〇〇前線七日發同盟特派員】中山縣攻略戰は極めて順調に進捗し各部隊共に[illegible]デルタ地帶を猛進し半月形の包圍陣形をもつて敵を逐次壓迫し七日正午〇〇部隊の一部は縣城の外廓に到達した、尙本作戰では攻略作戰に並行して宣撫方面にも主力を注ぎ七日早朝來飛行機上より中山縣當局並に縣民衆に對し「日本軍は良民に危害を加へず町内に在りて靜かに家業につけ、逃走する者は敵と看做す」の旨の宣傳ビラを撒布した、機上よりの偵察に依ると市民は日常通り極めて平靜状態を保持し何等混亂の色は認められない

今更ら大統領を持出すとは不思議
休戰提議と米權威筋の意向

【ワシントン六日發同盟】ベルリンよりの報道に依れば「ルーズベルト大統領又は有力中立國から休戰提議があればドイツはこれに應ずるであらう」と傳へられてゐるが、某有力消息通はルーズベルト大統領の意向として次の如く語つた

アメリカとしては英佛兩國が調停を受諾すると云ふ公式表明のない限り休戰を提議することはあるまい、ルーズベルト大統領は英佛に對し戰爭繼續の責任を負はさんとするヒトラー總統の如何なる動議にも與するものでない

而して權威筋ではベルリンにルーズベルト大統領を和平調停者として受け入れる用意あるとの話に就て外の同行で次の如く語つた

ドイツ情報當局がルーズベルト大統領を非難し續けてゐるのに今更ら大統領を持出すとは不思議である

伊國は當分靜觀的態度

【ローマ六日發同盟】ヒトラー獨總統の國會演説に對しイタリー官邊では一切の批評を差控へてゐるが消息通筋ではイタリー政府は依然和平調停にイニシアチーブを取ることなく少くとも英佛側の反響が明白となるまでは靜觀的態度を續けることにならうと觀測してゐる

英陸軍部隊は續々佛國へ

【ロンドン六日發同盟】英情報省六日の發表に依れば、英國陸軍部隊は日夜を分たず續々フランスに向け輸送されつつあり、これまでの所一名の死傷者もなく英佛海峽輸送が遂行されてゐる

西部戰線の戰況

【パリ六日發同盟】フランス軍司令部は西部戰線六日の戰況に關し次の如く發表した

前線各地において小部隊の衝突ありウイツセンブール西部地區において攻勢に出でたるドイツ軍部隊は撃退せられた、軍事消息通の見解に依れば、西部戰線の戰況は過日來の惡天候のため偵察戰、哨戒戰の活動は依然阻害されてゐる、そのため兩軍の間には何等新たな接觸が認められず北部方面では步兵偵察部隊の小競合があつたが何等重要な攻撃は行はれなかつた、唯ハールト山脈中においてフランス軍の相當重要な攻撃が行はれた

ドミニカ共和國が獨潛艦に燃料補給

【ワシントン六日發同盟】ハル國務長官は六日新聞記者團との會見でドミニカ共和國がカリブ海においてドイツ潛水艦に燃料補給をしてゐるとの情報に對する海軍側の調査に關し次の如く語つた

米國海軍はドミニカ共和國がカリブ海においてドイツ潛水艦に燃料の補給を行つてゐるとの情報があつたので目下調査中である、但し國務省當局としてはドミニカ共和國が中立を嚴守してゐることと確信してゐる

尙國務省では英船アセニア號撃沈事件に就いて引續き出來るだけ資料蒐集中である

汪兆銘氏を訪ねて激勵

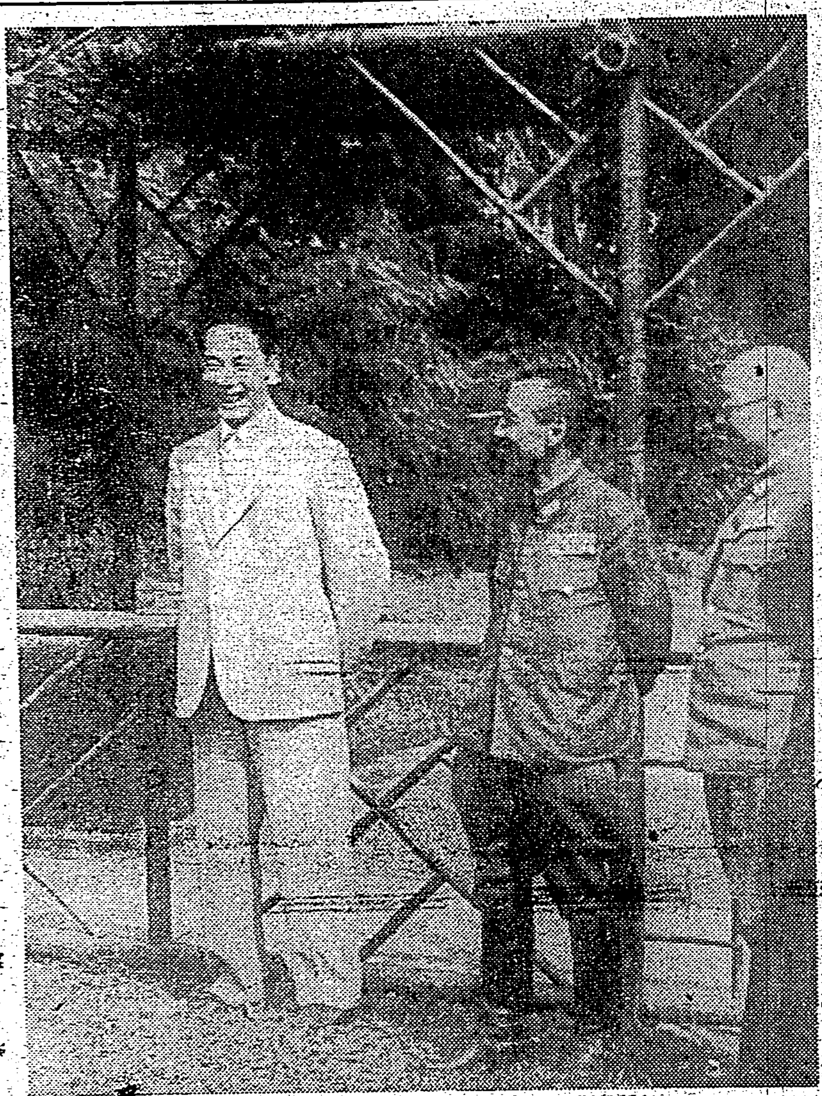

山田中支軍最高指揮官は一日汪氏を訪ねて激勵した＝寫眞向つて左は汪氏、中は山田最高指揮官＝陸軍省許可濟

質疑は米の問題
全國經濟部長打合會

【東京七日發同盟】七日の全國經濟部長打合せ會は午前十時首相官邸に開會、農林省側より伍堂農相、荷見、村上兩次官以下各局長出席、農相の訓示あつて後、注意事項に關し各局長より夫々說明、質疑應答を重ね正午終了した、農相訓示要旨左の如し

戰時下農山漁村の重大使命である米、麥など國民主要食料品並に重要工業原料品並に生絲水產物などの輸出、農林水產物增產の確保及び價格の増進は諸種の惡條件を克服し概ね順調に進捗しつつあるが、情勢推移に鑑み重要農林水產物の增產は愈々上昇し、明年度には更に一段增產數量を增加し計畫の完遂を期するに至るものと考へる、肥料その他生產必需資材供給確保及び配給適正を萬全ならしむる方策については機構の整備強化を圖り、農林水產業者が適正價格をもつて確實に入手せしめ得るやう最善の努力を拂ふ、特に肥料については肥料配給制、消費調整を強化するとともに自給肥料の改善及び施肥の合理化は刻下の急務である、又勞力問題も勞力調整等の計畫化及び農山漁村の經營の合理化強化する諸施策

【東京七日發同盟】經濟部長事務打合會第二日は伍堂農相訓示に引續き周東米穀局長より最近の米穀需給事情につき説明あり、次で肥料配給統制につき重政局長から說明あつたが各府縣經濟部長の質疑は主として米の需給問題に集中され、東京、福岡、和歌山、山形、岡山各部長より米穀事情につき一日も早く對策を講ぜられたき旨を要望し、これに對し周東米穀局長は目下當局にて研究中と答へたが主なる質疑應答は左の如し

米價の公定は最近の米穀需給事情に鑑み最高販賣價格を公定したが、その後米穀の出廻り状況等に鑑み右最高價格に若干の修正を加へ出廻り促進を計る向今後の情勢推移に則應し必要な措置を講じ米配給に萬遺憾なきを期する所存である

和歌山（節米對策として混食代用食政策を採られるとのことであるが何時具體化するか）

米穀局長　目下準備中である

山形　米の配給も重要な問題であるが農村が眞に安心して稼業を營み得る根本對策を樹立する必要がある

鹿兒島　戰時食料問題解決の見地から農產物增產計畫の遂行については目下研究中である

縣議選擧結果

【東京七日發同盟】縣會議員選擧結果

和歌山縣　民政一三、政友一五、中立五、

山口縣　民政四、政友二五、中立九

砂糖共販會社臺灣にも設立か

【東京七日發同盟】商工省では砂糖の國內配給を圓滑化するため全國を五區に分ち地方特約店を以て砂糖元賣同業組合を結成すべく準備中であつたが、二十日までに各地區共組合結成を見るので今後更に一歩を進め中央における一元的統制機關の設立を協議中であるが、この砂糖配給に對し共販會社設立の具體案研究方を要望し來つた、依つて糖業聯合會では目下右共販會社等につき檢討中であるが大體各生產會社代理店を包含し國內向き配給數量及價格の統制を行はしむることとなる筈である、尙本會社の機能は內地配給にのみ限られ、朝鮮臺灣等の外地でも同樣共販會社設立を意圖してゐる

解決案

【東京七日發同盟】別項野村外相より事務官代表に提示された解決案は左の如き趣旨のものである

在外商務官の任免及び指揮命令については外務大臣と貿易大臣とが十分の協議を遂げることとし、又通商事務に關しては兩省間に相剋矛盾を生ぜぬよう兩省は緊密な連繫を保つ爲め特別の考案を拂ひこれが爲め外務省に

輕擧を戒む
外相が事務官代表に

【東京七日發同盟】野村外相は七日午後三時大臣室で谷次官以下局部長立會の下に事務官側代表十八名と會見し、外相より非常時局の際官吏道を誤らざるやう穩當な態度を執らねばならぬ、閣議決定を變更することは不可能であるが諸君の意のある所を容れ一案を得たからこれで納得するやう望むと輕擧を戒むる訓示と共に說得し、事務官側の上申書に對する回答として外務當局の修正案を更に修正せる新解決案を提示した、これに對し石井會計課長より何分の回答するまで待つべく同三時二十五分會見を終つた

內閣側と折衝
外務紛爭打開へ

【東京七日發同盟】貿易省問題に關する外務紛爭打開のため野村外相より調停の依囑を受けた吉澤アメリカ、西歐亞、三谷條約三局長は大日參谷次官、河相情報部長を加へ唐澤法制局長官及び武部企畫院次長と會見し閣議決定事項を變更しない範圍で外務事務當局の主張を織込んだ解決案に到達し得る

人事

▲石坂泰三氏（第一生命社長）七日中南部へ、十一日歸北の豫定

▲吉福正司氏（大阪商船天津支店長）十一日より十八日迄島內挨拶廻りをなした後二十三日離臺

▲富田勝年氏（大阪商船臺北支店長代理）六日着任

▲柳俊耳氏（南日本鹽業取締役）七日來北（日之丸館）

天無口

砂糖、石炭、木炭と物の不足を訴へてゐるが、どうもその因つて來る所に買溜め買惜みもあるやうだ。物が不足だと知ると無計算に占め買ひ惜しみの傾向を生じる。阪米もどうやら朝鮮中國筋の不作で同じやうな現象が起り相に見える▲そこで價格の抑制はさることながら配給といふ方面からもこれが抑制を計ることが緊要となつたのだが、綜合配給制限則の公布施行となつた價格だけを抑へても、配給部門に對する睨みがなければ效果は薄いので、此点万全の措置が講ぜられたわけである▲農林商工兩省間ではこの問題から小賣にまで配給を了して配給にしようといふ話が進められてゐるやうだが、重要物資の生產は勿論その販賣機構といふものも、最初から統制の原則から離脱して、新たな全經濟的體制へ移行してゆくであらう▲價格構成の上からも、生產配給の上からも統制が加へられる一方、消費側に對しても事情によつては當然切符制度に依つて制限せねばならぬやうになるかも知れない▲全國民に徹した經濟倫理をよく理解せしめ、之が實践への要求は精神動員部門に於ても一段の工夫があつて然るべきではないか

英佛からの反響直ぐは現はれぬ
伊國半官通信の論文

【ローマ六日發同盟】六日イタリー半官通信、インフォルマチオーネ・デルジョルノはヒ總統の演説を取上げ英佛に最後の熟慮の機會を與へたものと論じた要旨左の如し

ヒ總統の演説は獨の後退を意味するものではなく却つて新平和のスタートである、英佛からの反響はすぐには現はれまいが彼等は今後事態の推移に鑑み、如何に對處すべきかを攻究し、然る後最も妥當な途を發見するだらう、世界を破局に導くか、文明を擁護するか、今や最後の關頭にある、獨も反對國の熟慮を待つ態度を取るだらう

歐洲各國への獨逸の態度
ヒ總統の國會演説

【ベルリン六日發本社特電】ヒ總統の國會演説に表明された獨逸の歐洲各國に對する態度は次の如くである、

バルチック諸國　經濟侵略の意圖を有せず

スカンヂナビヤ諸國　紛爭を生ずべき理由なし

デンマーク　領土問題なし、獨丁兩國關係は不可侵協定により極めて良好

オランダ　現在兩國間には紛爭問題なく傳統的友好關係が結ばる

ベルギー　獨はベルギーとの友好關係を希望し何ら領土的改訂を要せず

スイス　勿論、親善關係の維持を希望

ユーゴースラヴイア　同國と獨との國境線は明確に決定されてゐる

ハンガリー　國境線は劃定しており同國との友好關係が維持されてゐる

スロヴアキア　同國の獨立は確認されており決してそれが脅されることはない

フランス　獨佛間に蟠る紛爭を除去すべく獨は全力を盡して來たと現在もその事に變りはない

英國　對英國關係の調節に就ては獨は絶えず努力して來た現在尙兩國の諒解によつてのみ世界の恆久的平和が確立され得ると信じてゐる

對波融資協定發表さる

【ロンドン六日發同盟】英佛兩國は去る九月七日の對ポーランド融資協定に基いて戰亂のポーランドに重ねて軍事借款を提供したが、六日夜英國政府は白書を以て右對ポーランド融資協定の正文を發表した、これによれば對ポーランド軍事借款を英國五百万磅、フランス六億法となつて居り、駐英ポーランド大使館の漏らす所によれば右借款はフランスに成立した新ポーランド新政府にその處置を任せられることに決定、新政府はこれを專ら戰爭遂行の目的に使用するものと見られる

チェッコ亡命政府を再建か

【パリ六日發同盟】前チェッコ大統領ベネッシュ氏は前スロヴアキア陸軍首相ブイエスト將軍を帶同六日ロンドンよりパリに到着した同氏は直ちにフランス政府當局並にポーランド關係者と會議の上現ポーランド亡命政府と類似のチェッコ政府をフランス內に再建する計畫であると傳へられる、而してフランス政府としては既にオススキー駐佛チェッコ公使との間にフランス國內においてチェッコ陸軍に再建準備を認める旨の協定文に調印して居り、再建チェッコ政府に對しても恐らく承認を與へるものと豫想されてゐる

四川の分割理由
四川軍將領は不滿

【漢口七日發同盟】重慶政府の四川省分割の眞因は最近國に尖鋭化せる四川軍の反蔣勢力を分解し蔣介石直系軍を引入れてこれを壓迫せんと試みたものと言はれてゐるが、右は一面の觀測に過ぎず現在蔣介石はその股肱たる賀國光に四川の實權を掌握させるその他四川出身の要人たる張群、曾擴情等の功勞に對しても椅子を與へるべく近く開かれる次期參政會議において賀國光を東川省、張群を西川省、曾擴情を南川省の主席に夫々振當て中央執行委員會議を經て公表するものと見られ、而して右蔣介石の驅縛に對し四川軍將領は多大の不滿を抱いて居り、この三省分割發表を機として反蔣運動は益々激化するに至るは必至と見られてゐる

主和派の勢力は益々促進されん
四苦八苦の重慶政府

【香港七日發同盟】重慶來電に據れば重慶政府は張群、賀耀組のソ聯派遣を極めて重視し、彼等の任命は兩人とも日本の事情に精通する過去の政府的經歷に依るものとしてゐる、恰もこれと時を同じうして胡適駐米大使並に顧維鈞駐佛大使が米國政府に働きかけ、他方郭泰祺駐英大使及びカー駐支英大使を通じて英國政府に對し夫々日支事變の和平解決の可能性及びこれ等政府の調停に關し打診しつつあることは特殊の意義があるものとして重視してゐる、今次重慶政府が張賀兩人を特派し新疆における共黨の增大する勢力を考慮して日支和平問題に對するソ聯の意向を探ることになつたのも同樣の動機に出たものと解される、しかし一部では張群特使に加へて更に賀耀組を派遣することになつたのはソ聯赤軍の新疆進駐說の眞否を調査するため兩人を協力せしめるためとも云はれてゐる、重慶外交部では支那共產軍を近く雲南に移駐せしめるとの說並にソ聯赤軍の新疆侵入說に關しこれを否定してゐるが事實は右侵入說の問合せに對する新疆省督辦盛世才及び雲南省主席竜雲の回答が未着であり、重慶首腦部もこれには甚だしく困惑してゐる、一方外交部長王寵惠はUP記者モリス氏に發表した和平声明に關聯して最近辭表を提出したが蔣介石の慰留にも拘らず、尙消極的態度を持してゐる、重慶政府部內の根強き主和派の勢力は最近の險惡なる世界情勢に伴ひ和平切望戰爭嫌惡の一般的思潮に乘じて益々促進されるものと見られてゐる

最高標準販賣價格
臺灣物價委員會の答申

纖維品……(二)

綿製品

一、混紡廣幅織物

品名	銘柄	卸賣業者最終販賣價格	小賣業者販賣價格
晒金巾(キヤラコ)	日の出二、〇〇〇番手四二碼物	一反に付 一七・六〇	一反に付 二一・二〇
タンネット	前號三十吋四八碼物	一九・七六	同 二三・五五
平ポプリン(晒)	甲號(M・K)晒一九吋巾	一三・一二	一七・五
プリントポプリン	甲號(M・K)二九吋巾	九・九〇	一一・七五
アムゼン	四號毛二〇一〇二〇 三六吋巾四五碼物	一二・一四	一四・七〇
綿三綾	二八吋巾二〇碼物	一二・〇四	一四・二五
晒ジンス	二〇一〇	一二・三〇	一三・八〇
色染四綾	四二一〇	一一・七六	一三・八〇
同	一〇一〇四綾生地	一二・五六	一四・四五
ギヤバジン	四〇一〇四綾生地	一四・一六	一五・四五

備考 綿綾生地二〇一〇、八円八五に準ず

二、小幅織物其の他

既製雜品

(一) 純綿又は國用

イ、糸莫大小製品 大人用シヤツ、ヅボン下

(ラクダ色、四、四組合)

[illegible: price table continues (番手別 目付 卸賣業者最終販賣價格 小賣業者販賣價格), 四〇/一、二〇/一、八〇/一 等 and 同 rows]

(註) 本表は中級品の價格にして剩口加工綿オーバーロック縫のものの價格とす縫口加工及びかん縫のものは各本表の五十錢下げとす

ロ、大人用サルマタ(ラクダ色)

[illegible: price table rows]

ニ、ランニング

[illegible: price table rows]

ホ、スプリング

[illegible: price table rows]

ヘ、ズロース

[illegible: price table rows]

ヘ、アンダーシヤツ

[illegible: price table rows]

ト、子供服着

[illegible: price table rows]

(二) 純綿又ハ國用絲製品靴下

種別	使用糸	寸法	目付	卸賣業者最終販賣價格	小賣業者販賣價格
大人用短	三二ノ撚一本				
同	四二ノ一				
同	六〇ノ一				
同	八〇ノ一				
小學生用短	三二ノ二				
婦人用長	四二ノ二				
同	六〇ノ二				

(三) 純綿並ニ國用絲綿布使用加工製品

品名	生地銘柄	種別	卸賣業者販賣價格	小賣業者販賣價格
(一)割烹着	二市原時計級キヤラコ	ローンレース付白無地大角三尺ヒダナシ 上級品	一九・五〇	一・五〇

[illegible: further rows of 同 — 二市町ノ出 キヤラコ, 三二市コンパス, プリントポプリン, ブリンMK, サツカ晒, ギンガム, 柄アムゼン, 金巾 etc.]

註 (一)プリントポプリン四〇一四〇使用の場合は卸賣値一打一円小賣値一枚十錢上りとす

(二)カツタシヤツ(襟付長袖シヤツ)

[illegible: rows 上金巾三幅, 晒及色物 中級品, 同, 同…]

註 (一)各種共ヒダナシの製品に付ヒダ付は卸賣値一打五十錢小賣値一枚五錢上りとす
(二)本表に掲げざる銘柄のものに付ては本表の銘柄を基準とし格差を附して定むるものとす

(三)イタイシヤツ及スポーツシヤツ(ホシヤツを含む)

[illegible: rows]

(四)大人用クレープシヤツ及ステテコ

[illegible: rows]

註 (一)長袖は全部晒無地のものに付色柄無地は卸賣値、小賣値共一割五分高とす
(二)本表に掲げざる銘柄のものに付ては本表の銘柄を基準とし格差を附して定むるものとす

註 (一)各種共六吋(特、吋を除く)は一割五分高とす
(二)本表に掲げざる銘柄のものに付ては本表の銘柄を基準とし格差を附して定むるものとす

貿易改善の跡著し
第三國向けも益々好轉

【大阪發航空便】事變下第二年度のわが貿易は大藏省發表によれば一月以降九月末までに出超四億円を記録し、昨年同期の九千七百万円の入超尻に比し驚異の跡相當顯著なるものがあるが、さらに國際收支觀定の觀點より對第三國貿易の實態を見るに本年一月以降九月中旬までにおける輸出總額は十一億五千三百万円、輸入十六億五千八百万円で差引五億円の入超を示してゐるが、これを前年同期に比べると約二千万円の入超減である、しかも歐洲大戰を反映して九月下旬以降第三國向輸出の伸長は相當見るべきものがあるので、この入超尻は今後さらに縮小するものと期待されてゐるから本年度の貿易實績は第三國關係において前年に比べ案外有利に展開するのではないかと見られてゐる

圓ブロツクへの
逃避輸出を禁壓
臺灣總督府でも法令を急ぐ

去る九月十九日閣議決定により全國の物價は九月十八日の價格を最高とし昂騰抑止されたが、その結果國內物資は價格統制の行はれてゐない滿洲、支那等へ流出する事となつたので政府は九月二十日附省令を以て內地物資の円ブロツク內への逃避的輸出を調整することとし同月二十五日より實施したところが円國內の輸出統制を實施してゐない臺灣、朝鮮等を經由して円ブロツク內への逃避的輸出を爲すものあるに鑑み臺灣總督府では內地に順應して滿支向け輸出を許可制として臺灣經由の物資逃避を禁止すべく目下殖産局で目下法令の制定準備を急いでゐるが愈よ近々のうちに實施されることとなつた

糖聯が內地業者と
麻袋價格を協議

【臺南電話】糖聯では曩て內地實業者とも麻袋を原料とする麻袋價格に就き協定を進めてゐたが、內地實業者要求價一円五、六錢は到底糖聯側

十六米穀年度

更に五十萬石の
增產を計畫か
米、蔗作付調整注目さる

昭和十六米穀年度における米の生產計畫は目下農林省に於て內外地關係官を招致し內外地需給推算に基き立案中であるが、臺灣は本米穀年度と同樣に十六米穀年度に於ても既定の二十万石增產計畫の外に五十万石以上增產を引受けねばならぬと見られるに至つた、之に關しては先般來農務課鈴木技師が上京して農林省と折衝に當つてゐるが、五十万石以上增產に當つては甘蔗、黃麻、バナナその他重要作物全般に亘り作付面積の調整を行ふが砂糖も增產の要あり米、蔗の作付調整は重視されるに至つた依て蔗作調整に關する折衝をなすため特產課の土井技師は鈴木技手を同伴し七日の大和丸にて急遽上京した

米價政策に逆行
正市蓬萊は暴騰
白米の移出旺盛に現物も高い

正米市場の蓬萊は頃日來買占の形にあり六日は買方主力が移出米割當制撤廢說並に總督府に米價抑制策なし等のデマを飛ばし買煽り、更に七日は米穀配給統制規則の施行を見たが當局の政策に逆行して買進み之に對し賣方は無策の態で一方現物方面は移出割當制實施以來統制の要を潜り割當外の白米移出旺盛となつたので九月十八日の最高値十三円七十六錢一杯に售付くの情態にあり、蓬萊は中場にて十月二十日限十三円五十九錢、十一月二十日限十三円二十二錢と五日の相場に比し二十丁乃至四十丁暴騰を演じた、このため先限と米管買入價格との開きは實に百斤當り二円五十錢、石當りに換算して約六円と云ふ大幅値開きを見るに至り米管實施直前に島內米價は大暴落を演ずるの危險に立至りつつあり成行憂慮されてゐる

鐵道運輸收入
上期は二百萬圓の增收

台灣鐵道本年度前半期に於ける運輸收入は客車六百五十七万円貨車九百二十一万七千円合計千五百七十九万七千円で前年同期に比して約二百万円の增收であつた、同期は水害による鐵道被害、船腹不足による運送の停滯等があり條件としては可成り惡かつたのであるが生產擴充による物資の增加その他一般景氣の波を受けて目覺しい躍進の跡をみせてゐるなほ九月中に於ける收入は客車百十万九千円貨車百五十三万一千円合計二百六十四万一千円であつた

濠洲更に新法令

【シドニー六日發同盟】濠洲政府は今次戰爭勃發直前爲替管理令を公布しついで九月二十二日には輸出許可制を實施し今日に至つたが六日更に外國資金の動員準備並びに資本輸出を防止する新法令を公布した

砂糖袋は當然一円內外に昨年の七十六錢に比し二、三十錢方の飛躍を見せる事となつた

酒の賣行著增
專賣局前半期實績

本年度上半期に於ける專賣局の酒類賣渡高は千六百八十九万一千円で前年同期に比して三百六十万一千円、即ち二割七分の著增であつた、各支局別の賣上及び前年同期對比增加率を示せば左の通りである(單位円)

	上半期	增
臺北	四、六七〇、〇三	〇・二九
基隆	一、六二一、四六	〇・三〇
宜蘭	八五〇、〇〇七	〇・二〇
新竹	八〇八、六九	〇・三三
臺中	二、六六〇、三三五	〇・三二
埔里	二、三〇、八九	〇・二六
臺南	一、三九八、八七	〇・三三
高雄	一、三九〇、六〇七	〇・三三
屏東	一、二六六、六三	〇・一八
澎湖	一四〇、八六	〇・一六
臺東	三三、三九六	〇・一七
花蓮港	六九三、四八	〇・二九
本局扱	一四、九七	〇・六三

南日本化學工業
創立總會を開催
來る二十一日高雄で

南日本化學工業株式會社は去る二日東京に於て第一回拂込を完了したが、來る二十一日高雄に於て創立總會を開催することになつた、資本金千五百万円の分担は日曹二分一、台拓、南日本鹽業各四分一で社長は中野友禮氏、取締役代表一宮銀生氏が確定してをり、創立委員の倉石忠雄氏は來る十五日門司發の大和丸にて十七日着台することになつてゐる

佐々木農務課長新竹へ出張 — 府佐々木農務課長は伊勢田技師川上囑を同伴し七日午後零時二十五分新竹へ向つたが四日間に亘り同州下の農産視察をなし十日歸北する

預金部有價證券を
貯銀、產組にも賣却
大藏省が投資難緩和に乘出し

【大阪發航空便】大藏省ではさきに地方銀行の投資難緩和のため預金部保有にかかる有價證券を賣却したが、今回さらに同樣の趣旨に基き貯蓄銀行および產業組合中央金庫に對しても預金部保有有價證券を賣却することに決定した、賣却條件つぎのごとし

一、貯蓄銀行に對する賣却分は既賣出割引貯蓄債券百四十錢、第一回貯蓄債券賣値百円、賣渡期日十月二十三日、賣却總額は目下申込をまつて決定するが、大體七八百萬円見當

一、產組中央金庫に對する賣却分第一回農業債券額五百万円、賣渡期日十月十一日ごろ

內外商況欄(七日)

米界餘聞

【大阪七日發本社特電】朝鮮白の販賣禁止令には胚芽米又は七分搗以下の白にて搗粉其他を交べぬもの胚芽米は百粒中六十の胚芽を有し七分搗以下の白米は原料たる米の百分九十二以上の重さを持つものと決められたのは珍しい內地も明年の需給關係から善後處置を考へねばなるまい▲農林省の腹案も民間協力の可能な案を立てる模樣ならん事を望む、蓬萊も東新値につかへて商內にならず先日來買手あるも賣手なく高値膠着氣配を續けて居る

【大阪七日發同盟】北陸新米は農家の强腰に大阪市場の延べ取引は休業狀態、昨日の閣議で低定價格は米の商米を法令化することとなり常食七分が五分搗としこれに依り四、五十万石節約され、酒米も本年は百万石減石される模樣、其詮方針は當局で研究中、これに依り買惜しみ買溜めなきやう徹底せしめると

大阪正米標準值

【七日本社特電】

內地中米 二六、五〇 朝鮮中米 二六、〇〇
蓬萊米 二七、〇〇 在來種 二六、四〇
丸糯米 一八、三〇

穀肥

神戸豆粕後場

十二月限 七、九一 寄 引 七、九二
一月限 八一 八二

神戸穀肥相場

大豆白眉現物 一六、二〇
先物 小麥內地物 一三、〇〇
大豆粕近入 一四、〇〇 硫安日產現物 三、九四
 三、九八 鉄上海物 五、六八

大阪製粉・油

小麥粉現物 五、三〇 棉實油 一三、四〇
菜種油地方 八五、〇〇 大豆油(曹達白絞り) 一二、五〇

株式
場味頑强なるも
尙往來範圍を脫せず

兜町前場況

【東京七日發同盟】依然として押目は買物焙ぎの場合ひで部分的の物色買も相當强いものであるため場味頑强なるも尙全面的活況は困難な風情である、新東は引年提議に對する英佛の拒絕を氣構へられ一部高を演じたが尙往來範圍を脫し兼ねたやうである

東京長期總取組

當限 四九六、七〇〇株
中限 一、一〇八、三〇〇株
先限 一、一九九、一二〇株
合計 一、八〇四、一二〇株

大阪株式短期取組

鐘新 賣方四〇店 買方三六店
大新 賣方二四店 買方五六店
東新 賣方三八店 買方四二店
帝人 賣方二七店 買方三五店
南業 賣方三二店 買方四九店
商船 賣方二六店 買方五四店

財界株界

【東京七日發本社特電】ヒトラー總統は國會に於て歐洲平和會議を提唱したがこれに對しダラデイエ佛首相は上院で英佛の勝利によつてのみ歐洲の眞の平和は確保されると强硬決意を闡明し英首相上ドイツの和平提議を拒絕したと傳へられた爲め已に絕縁の和平提唱は遂に失敗に歸したとの見解が有力となり市場は久方振りに賑株高と相呼應して▲新東は朝のうち百五十三円臺の頭重い保合であつたが後英佛の態度意外に强硬であると傳へきら賣方の踏物を誘つて五十五円九十錢の高値まで一氣に飛び上り一寸風變りを思はせたが引け際にき円臺に反落一服して引けた▲新東て休日控え勞を踏み一巡取喰ひ四株の現東代用說以來歐洲の和平說が頻りに流布されたり貿易省設置問題の惡化などの可成り色々な嫌氣をそそる材料があつて新東はとかく四円臺へ出ると頭を叩かれたものであるが今日はこれを切つて五円九十錢と最近の高値へ伸びたのである▲もつとも新東には西すじの賣物が相當にあり大阪などでは例の五人組や鐵鋼筋がどが鐘紡賣ひ新東賣りを盛んにやつてをりこの手が東京へも伸びてゐる、これに對して東京では地場が存外强く高筋に買ひ向つてゐた▲最近高關係の株は當一寸に躍進を見せてゐるか此處へ來て久しく張りを續けてゐた商業系の株が高く注目されるやうになり相當高し〔?〕て來た▲鐵業

大連特產前場

大豆十月限 八八七 三四
十一月限 三四
十二月限 三四
豆粕現物 三、七四〇
十月限
十二月限 二、〇八〇

大連特產出來高

大豆 二五車 定期 一八、六〇
豆粕 一万四千枚

大連特產荷動高

大豆 七六車 在荷 一万四千枚
豆粕 二一車 七八万二千枚
油房生產高十二万九千枚

大阪重要商品

【七日本社特電】

神戸ゴム現物 七五〇厘
モスB一現物 二八六厘
人絹糸銘柄 二二五一厘
人絹絲ハC 九二八〇錢
絹紡糸三錦 六一〇〇錢
綿糸新現物 一四五〇錢
鉛絹糸物 一五〇〇錢
3綿紡現(水曜會) 二〇七〇〇錢
鋳板 三六五〇錢
鉄鋼蘋 九〇〇錢
平板 一〇五三錢
浪板系銘柄 一二七錢
押鐵曲 七四八錢
木材米松大角 一二七錢
曹達灰(內國) 二五〇錢
毛糸ZC 三〇錢
北海小豆新三 一五〇錢

東京市中コール

【七日本社特電】

	高値	安値
翌日拂	〇・六〇	〇・六〇
月越物	〇・七〇	〇・七〇

日銀帳尻(單位千円)

	正貨	預金
發行高	三、三五七、七四〇	貸出

下關麥粉相場

綠ダイヤ印五、七五 雪印五、六五

大連特產前場況

【大連七日發同盟】大豆は氣配

商業登記公告

●株式會社(設立)商號新竹運輸株式會社本店新竹州新竹市榮町…

●支配人選任登記公告 一、支配人ノ氏名住所東勢郡東勢街東勢字東勢…

●株式會社(設立)商號大安自動車株式會社…

●訂正 拾月五日掲載新竹地方法院…

株式 賣買 大和屋商店 永き経験 新しき経営 取引は堅実 台北市大和町二 電話六六九七番

▲內科▼ 吉田內科醫院 台北市大稻埕… 電話…

大阪商船 臺灣出帆 基隆出帆 神戸行 門司行 鹿兒島行 北鮮行 花蓮港行 門司行 上海行 沖繩行 比律賓行 [illegible]

日本郵船 基隆出帆 神戸行 大和丸 十月七日 十月十一日 上海天津行 箱根丸 白山丸 其他…

辰馬汽船 出帆 辰和丸 辰興丸 十月中旬 十月下旬

大連汽船 基隆出帆 大連直行 山東丸 十月十日 山西丸 十月廿日 丸一組

リウマチス性關節炎に濕布劑 專賣特許 イデユ

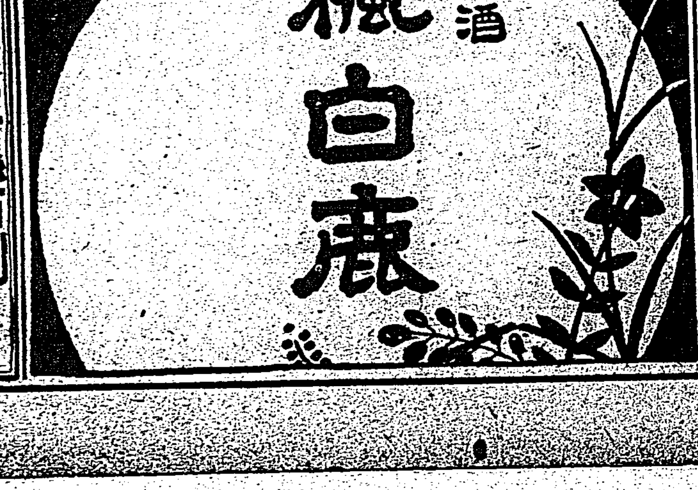

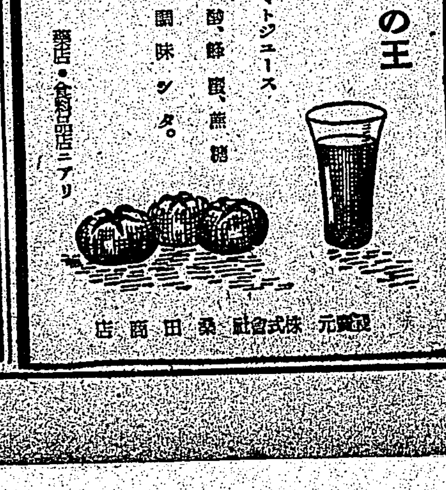

十月八日より 神戸牛肉鋤焼を始めました 臺北市壽町一ノ二 瓢亭 電話二三四一番

高級洋服地と婦人向洋裝地は 大和洋行へ

齒痛頭痛にガオガンに限る

世界馳名 梅毒風濕骨痛リウマチス特効 九一四內服新藥 台北市永樂町 神農氏大藥房

珍菓 メロー 誰方様にも喜ばれるお土產物 元祖メロー商闊

內科 兒科 (入院隨時) 榎本醫院 台南市錦町一丁目角(大井医院跡) 電話二二五八番

防衞團に竹腰の國防服

經濟力から見た 各國の耐戰能力（下）
資源では米ソが勝敗の鍵

前回は重要資源の点から各国の耐戰能力を推計したが、結局第三国から不足分を仰がねば現在の交戰国はやつていけないとすると、直接的には貿易が問題となる。ここでは代表的意味で英獨を對照とする

先づ英についてみると昨年度の輸入總計は九億二千万磅でその四〇%は英領からだがそれ以外では米が一億二千八百万磅で一番大きい。歐洲關係では丁抹、蘭、和、瑞典、佛、ソ、芬の順で、獨からの輸入は三千万磅で僅少である。だから獨からの輸入がとまつても英は大したことはない。しかしバルト海が封鎖されたからソ、芬、瑞からの輸入が大半駄目になり、丁との交通も安全ではない、また輸出は、約半分が英領に對してで、歐洲向は獨、丁、佛、瑞の順で輸入同様北海向は杜絶するだらう

× ×

次に獨はどうかといふに、打撃は英よりもかなり大きい。最大輸入先は米で昨今は四億マルクに達した。第二位は二億八千万マルクの英だからこれに英領を加へると三者合計八億七千万マルクとなり（全輸入額の一六%）これだけ輸入が出來なくなるから影響は大きい。また輸出は歐洲向が主で、和へ石炭、鉄鋼、機械類、英へ化学製品、鉄製品、機械類、伊へ鉄製品、石炭、機械類を輸出するが、この方は杜絶しても輸入の場合ほど困らないだらう。といふのは中立国船舶や鉄道による輸出は相當出來さうだからだ。現に日本は獨から機材や機械類を輸入してゐたのが杜絶するといふので生産力擴充上困つたことにされてゐたが、中立国を通じて或程度輸入可能といはれるに至つてゐる

× ×

ここで最も重要な輸入についてもう少し掘り下げてみよう。英国の場合では輸入の四七%が食料品である。しかしその大部分は濠洲、加奈陀、アルゼンチン、新西蘭等の自国勢力範囲から仰ぐのだから心配はない。ただ肉類、乳製品の一部がデンマークからくるので不安はある。また鉄鑛石約二百万瓲は瑞西からきてゐるが、これも供給は窮屈になるだらう。さらに木材は芬蘭、瑞典、ソ聯から約五割方輸入するから危険であらう。但し棉花、羊毛等は印度、濠洲からくるのだから不安はない。次に重工業品では、鉄鋼及同製品の一二%はドイツからくるが、白耳義、瑞典からもそれぞれドイツ以上入つてくるからドイツの戰耐さへ防ぎ得れば大丈夫である。非鉄金属の方は大部分大英帝国の圏内から入るから問題はない。ただ機械の一六%、化学製品その他の二〇%がドイツから仰いでゐるので、これらは英国にとつて打撃であらう

× ×

翻つてドイツの輸入品をみると食料品は全體の三九%、原料品、半製品が五二%で典型的工業国であることがわかる。食料品の方は小麦、玉蜀黍は大部分アルゼンチンから仰ぐが、戰時禁制品となつてゐるので、ソ聯からの供給がないとパン飢饉は避けられぬ。また肉はアルゼンチン、バター、卵はデンマーク、和蘭で一寸不便であるが、小麦ほどのことはない。さらに羊毛は南亞、濠洲、棉花は米国、ブラジル、埃及、印度に仰ぐことは日本と同じだが、何れも大英帝国の領域だからドイツの困苦は思ひやられる。石油は米国が駄目でもソ聯やルーマニアから供給可能だ。鉄鑛石も佛国が杜絶しても瑞典に幾分頼れる。しかしドイツとしては、チエッコを合併したとはいへ、重要物資の輸入の不便不利は避けられまい。しかしソ聯との結合やバルカン諸国とのつながりで海路輸入から陸路輸入へといふのがナチス・ドイツの生きる道であらう

× ×

最後にこれら物資輸入の原動力ともいふべき外貨の動員力を参戰国について見てみよう。ここでは何といつても英佛は有利だ。しかも米国が中立法を改正しドイツを侵略国と規定したら、英佛への米国製品の輸入は一層容易となるし米国は勢ひクレヂットを英佛に對し設定しなければならぬであらう しかし米国關係を度外視しても英佛の外貨動員力は獨に比し壓倒的に大きい。例へば本年四月末における短期資金並びに各種證券その他を合計すると、英国が二十億弗佛国が六億五千万弗であるのに對し、獨逸は二億二千万弗、伊太利は四千万弗にすぎなかつた。これは米国における調査を示したにすぎないが、その他の諸国でも割合は大體同じだらうと思はれる。その他英国の長期對外投資は約三十二億九千万磅の巨額に上る、これは全部換金出來るわけではないが、一部は米国で賣却出來ることは否定されない。何れにしても經濟的耐久力では、英佛が獨（伊と合しても）に比し壓倒的に勝れてゐることは事實である。しかしソ聯が獨伊と結んだならばしかく戰に結論は下せない

海外小話
ボートで濠洲から新西蘭へ

アデレードに住むジョージ・ポープ夫妻は此程十四馬力のボートを買つて四歳、二歳及び九ヶ月といふ子を乗せて濠洲から新西蘭まで六ヶ月かかつて行くと云ふ事を發表した、彼氏曰く

何しろ濠洲ぢや飛行隊の倉庫係りをして週給五十六志（邦貨換算約四十五円）貰つてゐたけど之ぢや楽にならない、これから新西蘭に行くんだ新西蘭ぢや電線工として一時間三志稼げるこのボートは七十五磅で買つた、三十五呎の長さで幅は九呎、子供は三人共乗せる、初めての經驗だけどボートには牛乳二百罐積むから心配はない

荷アデレイドから新西蘭迄は一万二千哩、船名の「ウイッシ・ボーン」（鳥の胸の骨、幸福の印）の如く旨く行くか？

議會を通過した 比島憲法修正案
本社マニラ特置員 深田實

ケソン大統領の再選及二院制の復活を主要目的とする比島憲法の修正問題は今年春より国民議會及ナッショナリスタ黨方面に於て種種論議され來つたが、同問題は過般來同議會を通過ルーズベルト大統領の署名を得た比島經濟調整案（タイデングス・マックダフィ比島獨立法經濟條項の修正）の比島受諾の為め召集された今次第一臨時議會に於て討議に討議を重ねた結果、去月十五日八一票の絶對多數をもつて議會の通過を見るに至り愈よ明年十二月国民投票に訴へ最終点に決定する事となつた

右憲法修正法案の国民投票が明年十二月と決定した事は比島民に十分な時日を與へ修正案の研究を可能ならしめるためであり、国會議員連は近く選挙区に帰り選挙民に對し同案の支持方を要望する一大遊説を試る事となつてゐる、然して同案の国民受諾は絶對的なものと見られてゐるが、同修正案が比島国民に依り受諾、ルーズベルト大統領の裁可を得るに至れば喧しく論議された比島大統領の再選は愈よ可能となる訳であるが今次比島臨時議會を通過した憲法修正案の要点を拾つて見れば次の如くである

＝立法部＝

一、比島立法部はコングレスと稱す上院（セネート）及下院（ハウス・オブ・レプレゼンタティブ）の二院より構成される
一、上院は二四議員より構成され上院議員は大選擧區制に依り選出される
一、上院議員の任期を六箇年とし選擧年度の十二月卅日より始る 但し第一期議員は法律の規定に依り三種に分ち、八名を任期六箇年とし他の八名を四箇年、更に他の八名を二箇年とする
一、上院議員は比島生來の市民にして年齢卅五才以上なること
一、下院は百廿名を超えざる議員より構成さる
一、下院議員の任期を四箇年とし、選擧年度の十二月卅日より始る
一、下院議員は比島生來の市民にして年齢廿五才以上なること
一、上下両院に於て空席を生ずる場合は補缺選擧を以つてこれを充當する
一、公費支出案、國內收稅、關稅に關する法案、及私的法案等は凡て下院に於て發案され、上院は修正權或は協贊權を有するものとす
一、議會は上下両院議員三分二の協贊を以て宣戰布告の權限を有す
一、上下両院議員は年俸七千二百比を受くるものとす
一、上下両院議員は年一万六千比の俸給を受くるものとす

＝行政部＝

一、大統領の任期を四箇年とし（現在六箇年）同任期の副大統領と共に国民に依り直接選擧さる
一、正副大統領は任期は當選後四箇年目の十二月三十日に満了しそれと同時に後任者の任期が始まる
一、何人と雖も八箇年以上継續的に大統領職に止るを得ず、その期間は大統領の就任當日より数ふるものとす
一、大統領は上院議員三分の二の協贊に依り條約締結の權限を有す
一、大統領は副大統領を閣僚に任命又省長官に任命する事を得

早稲田大學講義録

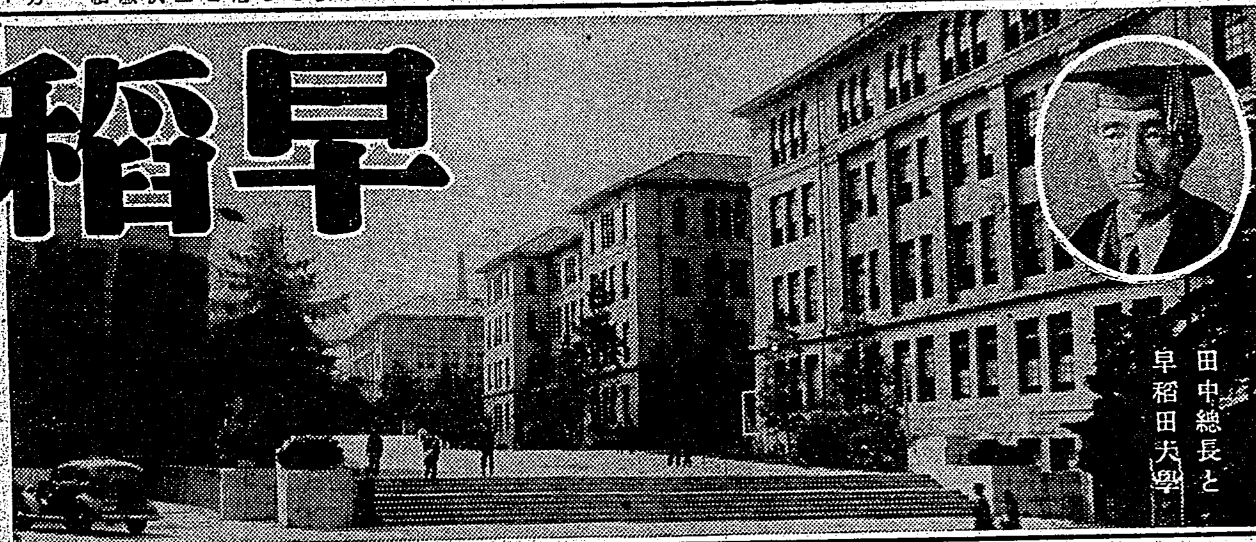

今が入學の絶好機

入學者は總て校外生として待遇し、何人にも學校教育に劣らぬ學力を得せしめるやう萬全の指導をなす。小學校卒業生なれば何人にても可。詳細は内容見本により知られたし。

中等學校程度
中學講義 月一回 後期前期各一年
商業講義 一學月一回 一年半修了
高等女學講義 一學月一回 一年半修了
電氣工學豫備講義 一學月一回 一ケ年修了

專門學校程度
政治經濟講義 一月一回 一年半修了
法律講義 一月一回 一年半修了
文學講義 一月一回 一年半修了
建築講義 一月一回 一年半修了
電氣工學講義 一月一回 一年半修了

内容見本は望みの講義録を書いて申込むこと。

東京・牛込・早稲田 早稲田大學出版部 振替東京一二一二三四五

話 十一月号 特價四拾銭

歐洲戰爭・日ソ停戰と事變處理「座談會」
出席者：評論家 杉山平助／衆院議員 一宮房治郎／陸軍少將 濱野末太郎／陸軍砲兵大佐 長谷川宇一／東日新聞 黒田乙吉／慶大教授 高木壽一／陸軍歩兵大佐 林 群喜

歐洲國會 大森啓助・伊原宇三郎・大久保作次郎

明朗特輯 地震雷火事親爺
地震加藤 小比木禮助
雷公談義 川原久仁於
名物火事 蝶花樓馬樂
新婚親爺 徳川夢聲

租界の女間諜
酒どころ ◆紹興酒・汾酒・燒酎…田中貢太郎 ◆追憶の酒と肴…佐藤垢石 ◆隨處好酒あり…伊志井寛

汪兆銘の支那新中央政權に期待する 宮崎龍介
歐洲戰爭と我が輸出貿易 清水博
戰ふ祖國波蘭 A・ピスコール（波蘭特派員）
急旋回するソ聯邦 齋藤忠
滿鐵中央試驗所…立上秀二
滿洲快遊録…石黒敬七
大戰景氣果して來るか（事態を見極め決して有頂天めになるなかれ）大井泰

戰爭實話 曉の渡河戰 元八隅部隊 鈴木俊夫

風雲の獨佛國境を往く
鐵壁のマヂノ線を視る…キャデラック
地底のジーグフリード線…福山寛邦

浪花節繁昌記
新版財界人國記
興亞に躍る人々…筒井千尋
家庭經濟よもやま話…山谷二郎
世界大戰想ひ出話…曾我廼家五郎

秋宵世相會談 内田百間・高田保（會ふべくして會はざりし兩舌雄初の會談！人事百般に亘つて諷刺縱横無盡！）

話の塵 菊池寛

世界大戰…津輕照子
橘糸重…兼常萬子
大戰勃發の號外を見て…諸名家

各界地獄耳
阿部内閣の使命…政界
經濟統制の強化…財界
新聞の世界的敗北…新聞
一本勝負の行方…運動
放送協會自省の秋…ラヂオ
名人位を狙ふもの…將棋
劇團の消長を觀る…劇映
寄り屋二幅對…書界

機構解剖 デマ宣傳に狂奔する歐米通信網 赤木不二夫（宣傳は遂に戰つた！歐米諸國は如何に死物狂ひにデマを飛してゐるか）

時局讀物 山荘のヒ總統 ベルヒテスガーデン 秋庭浩（第二次世界大戰勃發に至る獨伊外交秘史）

文藝春秋社發行 東京市麹町區内幸町・振替東京一七〇六三

十一月號の評判雜誌!! 富士

讀切大長篇 恩讐の牢 子母澤寛

▲現代小説 三角鬚と高島田（廣津和郎）
▲時代小説 武道假名暦（山本周五郎）
▲出世講談 種本一百両（古丘里東山）
▲南洋夜話 混血兒の母（岩崎榮）
▲明朗小説 ガンコ合戰（海老原鋼人）

落語漫才特選
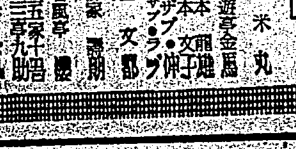
魔術の麥酒…桂米丸
嘘つき村…三遊亭金馬
新作落語 湯屋奉公…春風亭柳橋

新掲載 鶴亀武士道 白井喬二
待望の巨篇愈々出現!!

人氣白熱！長篇小説
▲時代小説 仇討雪月花…國枝史郎
▲明朗小説 青春サーカス…川原久仁於
▲時代小説 新版天下茶屋…吉川英治
▲現代小説 熱情の翼…竹田敏彦
▲英雄小説 伊達政宗…鷲尾雨工
▲家庭小説 岩に咲く花…小島政二郎
▲劍士受難 幕末十劍士…川口松太郎
▲探偵小説 地獄の道化師…江戸川亂歩
▲戀愛危機 生命ある河…片岡鐵兵

時局讀物特輯

明治名將傳 福島安正大將…木村毅
戰はざる將軍 阿部信行首相…河上哲太
軍事小説 曉の先驅車（橋爪健）
銃後美談 彼女に幸あれ（三浦樂堂）
●時局早わかり 第二次歐洲大戰…丸山幹治
●動物報告 犬ながらも天晴れ…井口靜波
●從軍報告 國境に見る…西村樂天

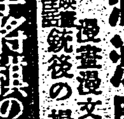
滿洲膝栗毛 漫畫漫文…小野佐世男
平手將棋の急所…花田長太郎
打込みの緩急

映画界歸還勇士 實戰報告座談會

畫報 ▲時局下映畫芝居名場面集 ▲富士漫畫大笑館 ▲時局ニュース寫眞畫報

定價七十錢 大日本雄辯會講談社

空に殘れる (134)

尾崎士郎作 高木清畫

(梗上略)

伊保子(八)

東に開いた窓を背にして大きな机に向つてゐる堀部武直の、いつもの闊達な面貌が何故か氣難かしい影に鎖つてゐる。

堀部の机と直角に並んだ机には三十四、五の健康さうな、頭を五分刈りにした社員が書類をひろげてゐた。本店から呼び寄せられた田代民平であつた。彼は生粹の福岡つ子で、その底の知れない頑張りと生一本な性格を堀部に買はれて東京事務所の主任に拔擢されたのであつた。

伊保子が入つてゆくと、堀部は今まで見てゐた履歷書を田代に手渡しながら、

「西さんだね、そちらへお坐りなさい」

伊保子は田代と向ひ合つて腰をおろした。

田代は鉛筆でメモに何か書き入れると、伊保子に輕く會釋し、

「それでは、一寸伺ひしますが、——」

經歷通りの口頭試問が始まつたのである。本籍地や現住所、學歷、今まで勤めた經驗の有無など、だいたい履歷書に書かれてゐる事の試問が終ると、田代がちよつと改つた調子で訊いた。

「それで、結婚してゐらつしやるのですか?」

「はい」

伊保子はきつぱりと言ひ切つたが、急に肩を落して声をのんだ。

「——結婚いたしましたけれど、事情がありまして今は一緒に住つては居りません」

「で、その事情を話して頂けませんか?」

「はい、皆わたくしの責任からだつたので御座いますが、今はまだお話し申上げられないやうな事情が御座います」

「何だか奧齒にものの挾まつたやうな話ですが、事務員の採用には身元がはつきりしないと困りますからね」

「はい」

聰明、思ひつめた目もとに必死の色が泛んできた。

「田代君、それはそれでいいだらう」

今まで默つて聽いてゐた堀部が急に言葉を挿んだ。

「だいぶん込み入つた事情があるやうだが、どうして勤めようといふ氣になつたのかね?」

伊保子は斜めに堀部の方へ向き直り、そつと視線を上げた。

「はい、自分で自分の身仕舞ひをしなければならない事情が御座いますので」

「ふむ、また事情かね、だが、あんたにここの仕事がやれるだらうかな?」

「はい、どんな仕事か存じませんし、經驗も御座いませんけれど、ただ一生懸命に働くことで自分の足りなさを補つてゆきたいと思ひますし、また、さうすれば先程申上げかねました事情をお話し出來るやうになるかとも存じます」

「ほう」

ぢつと伊保子の顏の邊に結びついてゐた堀部の鋭い視線が急に和やかに綻びた。

「ぢやあ、どんな辛抱でも出來ると言ふのだね?」

「はい出來ます」

伊保子は眞劍な声で言ひ切つた。

堀部が田代に目配せをすると、田代は書きとつたメモを堀部に手渡しながら、伊保子の方へ會釋した。

「わざわざ御苦勞樣でした。いづれ決定は手紙でお知らせしますから今日はお引取りください」

伊保子が控室に戻つてきた時には、臙脂ぶとりの四十女も、洋髮の女も、蒼白い窶れた女の姿も見えなかつた。水兵服を着た二人の少女だけが、しよんぼり自分の順番を待つてゐた。

盲斑と操縱

兩眼を使用した場合人間の視野は百九十度内外で、片眼では百十度乃至百三十五度でしかも常に規則正しく眼を動かすか、眼の運動を繼續しないと盲斑(マリオット氏斑)に當る物體の映像がみえない。盲斑の位置は左右一致してゐないから兩眼ならば左右の眼が互ひに相補ひあふのであるが、片眼では盲斑の周圍に起つてゐる感覺と同樣の感覺が盲斑の場所にも起つてゐると判斷する心理作用で氣がつかないだけの話であるから、自轉車や自動車の操縱は危險である。盲斑によつて妨げられる視野の範圍は七度内外

ラヂオ

朝 【七・〇〇】朝の挨拶 【七・〇二】朝の修養(東京)一日一訓—日々是れよき日 南のみ)臺南實踐女學校松川幸枝

【七・二〇】ラヂオ體操(今週の指導—臺北工業學校兒玉勇)朝の音樂(レコード)管絃樂—鉛の兵隊の行進(ピエルネ作曲)軍隊行進曲(シューベルト作曲、ギロー編曲)ボストン・ポップス管絃樂團 玩具の兵隊(イエッセル作曲)ホワイトマン管絃樂團 【八・〇〇】ニュース 【八・一〇】園藝カレンダー(臺北)蔬菜の手入れ…志佐誠 【八・四〇】家庭料理獻立(臺北)臺北家政女學校松本生子案 一、魚ののしやき 二、茄子の胡しそ油味噌煮 三、マシユマロー(各局)

【九・三〇】子供の時間(東京)解說—牛山充、東京放送管絃樂團 指揮—仁田(?)お話と音樂(子供のテキスト三四頁)珍らしい樂器の獨奏 【一〇・〇〇】週間を顧みて(錄音)(東京) 【一〇・四〇】日曜勤行(京都)京都興正寺派本山本願寺より中繼 【一一・五〇】海外經濟市況(東京)

晝 【一一・五九】正午の時報(東京)公示並告知事項、局報、午後の放送番組發表(各局) 【〇・一〇】ラヂオ・ヴアラエティ(臺北)聖戰を謳ふ(JFAK文藝部編輯)獨唱—尾上田稚典、詩吟—江里口巖宏、琴—平旭洋 朗讀—相川アナウンサー、伴奏—臺北ラヂオ・オーケストラ 【一・〇〇】東京大學野球聯盟秋季リーグ戰—東京明治神宮外苑より中繼、一般學生對抗、女子三都市對抗陸上競技大會實況—東京明治神宮外苑より中繼、右陸上競技は野球を適宜中斷して放送、野球なき場合は取止めて次の放送を行ふ 【一・〇〇】中堅浪花節の午後(東京・大阪)一、小田原出世角力(東京)酒井雲 二、深川禊祭(東京)港家小柳 三、中山安兵衞(東京)木村重松 四、軍國紙芝居(大阪)桃山天狹 【三・〇〇】ニュース 【三・三〇】經濟ニュース 【五・三〇】ニュース 【六・〇〇】子供の時間(東京)童話劇「時化明」[illegible]一男、伴奏—東京放送管絃樂團、作・編曲指揮—小池將理

夜 【六・二五】趣味講演(長野)東洋畫と描法…金原省吾 【七・〇〇】子供の時間(臺北)JFAK子供新聞 【七・二〇】ニュース 【七・三〇】ラヂオ風景(臺北)稻江夜曲(JFAK文藝部編輯)(臺北市日新町某高樓より中繼)李英生、江眞明、幼良、根々、堀地アナウンサー、他、伴奏—臺北同志音樂會、臺北ラヂオ・オーケストラ 【七・五〇】錄音ニュース(東京) 【八・〇〇】寄席中繼(東京)東京市日本橋區人形町末廣亭より中繼 一、落語—納豆屋…昔々亭桃太郎 二、講談—木葉鎧三次…神田伯龍 三、聲帶模寫—聲のアルバム…山本ひさし 四、落語—小言幸兵衞…柳亭左樂 五、落語—紀錄アパート…桂小文治 【九・二八】十分間演藝(東京)ほがらか日記—報恩感謝の卷—おぢいさん—加藤精一、翔枝さん—山縣直代、とき子さん—明日待子 【九・四〇】時報(東京) 【九・四一】管絃樂(レコード)倫敦フイルハーモニー管絃樂團、指揮—トーマス・ビーチャム、組曲「美しきペルトの娘」(ビゼー作曲)前奏曲—オーバード、夜曲、行進曲—ジプシー舞曲 【一〇・〇〇】經濟ニュース 【一〇・二〇】放送局編輯ニュース、新聞社提供ニュース、公示並告知事項、局報、明日のプログラム發表(各局) 【一一・〇五】英語ニュース 【一一・二〇】北京語ニュース 【一一・三五】廣東語ニュース 【一一・五〇】馬來語ニュース 【〇・〇五】國語ニュース

お話と音樂(九・三〇東京)

牛山充

東京放送管絃樂團

△珍らしい樂器の獨奏

樂器にも色々ありますが、今日はファゴット・オーボエ等の管樂器とか喇叭の種類ではチューバ、バス、トロンボーン、トランペットなどといふ一寸變つたものの音をそれぞれの獨奏によつておきかせしませう

ラヂオ風景 稻江夜曲(七・三〇臺北)

一夜私達は島都本島人の繁華街大稻埕をさまよひ日新町の中程にそびえる臺北一流の茶樓の屋上に上つて見た。そこにも輝かしい躍進な流れに乘つて此の都市化の大きな變貌の姿は存びき上る皇民化の大きな流れに乘つて此の町に聞くものは臺灣調のメロデイと時局歌謠のリズムであり街角に見られるものは千人針に銃後の赤誠を見せる本島人少女の姿であつた。然しほの暗い亭仔脚の傍や色あせた赤字窓や古びた樹のほとりに私達はかつてこの町の人々が愛した古くなつかしいメロデイの數々が或ひは月琴に乘つた民謠に或ひは美妓の奏でる胡琴のリズムにむせぶやうな感傷をひめて流れてゐるのを聞く事が出來た。私達は何時かその古きものの持つ哀調に胸うたれてゐたふと耳にふれる月琴の音をたどれば街角の亭仔脚にもたれてさすらひの盲目の男が小聲に月琴を抱きながら民謠をうたつてゐる。次に私達の耳を打つのは向ひの飯店の店先で急に奏しはじめた賑かな[illegible]時であらう、かうした時この料亭の奧まりでは靜かな座を作つた紳士の一團が雅やかな御前清音を奏でながら靜かな境地を樂しんでゐる。然しかうした古き音樂の流れを大きくすふて此の町に住む人々の心をしつかりと捉へて離さないものは一層同じの聖旨の下力強く生きる皇民としての誇りでなければならない。今力強く私達の身をうつメロデーは彼等の選ばれた軍夫の榮譽を頌ふ軍歌歌謠の一節である。それは切々たる感激を人々の胸に強く刻みながら更けゆく闇の中へ何時までも〜〜流れて行く

美容欄

手輕に出來る秋の美肌工作 肌アレの手當とニキビの擊退法

秋 もいよいよ本格的になつて、涼しい風が頰を撫でる樣になりますと、今まで小麥色の健康美を誇つてゐらした方でも、お肌がアレ氣味になり、使ひ馴れたお化粧料さへうまくのらなくなつたり、ニキビが出て來て仕末に困つたりするものです。

生理 これは夏の間强い紫外線や熱風と鬪つた皮が、寒さに向つて新しい皮と交代する作用の副産物ですが、この時お手當が充分行き屆きませんと、やがて冬が來てもお肌が元通りにならず、即いてはカサカサや肌の老衰を早める事になります。

そこでかうしたアレるお肌やニキビを擊退して冬にそなへるには、お風呂に入つた時にお手當になるのが理想的です。

それにはお湯は新しいのより幾人か入つて揉まれて、刺戟がなくなつたのでゆつくりと溫り、手や足、腕、背中などを洗つてしまひます。そして最後にお顏にとりかゝります。

お顏 は手足を洗つてゐる中に湯氣で相當にむされてゐますが、もう一度熱い加減のお湯でむした上、良質の石鹸の泡で輕く洗顏致します。そしてそのあとに榮養クリームをすり込んで、そのまゝお顏全體をよく濯いだ上、浴槽につかつてよく溫ります。

この間にクリームは肌に充分吸收されますから、あがり際に浮いたクリームを拭きとり水で冷した後、あがつてマツサージなさいますと、お顏のアレは目に見えて治ります。

然 しニキビはこの位のことでは仲々まゐりません。まづニキビの出來てゐる方は、お顏をよくむしてから、消菌力の强い洗顏料をよく泡立てて丁寧にお洗ひになることです。決して爪先で押したり、いぢつたりしないことです。

この消菌力の强い洗顏料と申しますと、普通の石鹸や洗粉では充分の效果をあげることが困難ですから、昔から色を白くし、ニキビに特效があるので知られてゐる

コロイド 硫黄を含む、レオン洗顏クリームの御用命をお薦め致します。これをよく泡立てて輕くお洗ひになれば、湯氣で開いてゐる毛孔から、强力なコロイド硫黄や豐富な榮養素がお肌の細胞に働きかけてニキビを擊退し、その上このクリームには新陳代謝の作用を良效にする特殊な效力がありますので、醜いアレ肌でもずんずん艷やかな健康美につくりかへて參ります。

酷い吹出物は失せて キメの細かい色白に

群馬縣□□町 藤原とみ子

レオンの皆樣、私は二ケ月前からレオンを愛用させて戴く者で御座居ます。一度使用してからはサッパリとして脂肪も綺麗に浮き出すしても氣持が良く、一日中氣分が晴々して非常に愉快に生活出來ます。色も白くなつた樣に思はれますし、あんなに酷く出てゐた吹出物も失せて、キメが細かくなつてきた樣です。こんなに色が白く、キメ細かに肌も綺麗になつてとても嬉しくなつて外出時が待遠しくてなりません。

色黒顏も色白く 日焼もせず綺麗な肌に

靜岡縣□□村 加納波津子

先日はレオン洗顏クリームをお送り下さいましてすみませんでした。前のを一個使用致しましてから、何だかこの夏は日焼もせず見苦しかつた生來の色黒顏も一日一日と色白くなつて行くのが目に見えて肌も綺麗になり、近所の人達までも大變綺麗になつたと言はれるし、大變うれしく、これもレオンのおかげと、いつまでも使用しようと思つて居ります。どうぞこれからもよろしくお願ひ致します。

(講評) 御存知の如く硫黄は殺菌力及び發育作用が强いとされてそのものが既に漂白力及び皮膚病藥や其他種々の方面に應用されてゐますが、更に之が活性のコロイド狀態となりますと、效力は數倍となり、且つ全然副作用がなくなります。從つてこれを人の肌に接する時は汗の孔や毛孔より皮下に浸透して、障害の原因をなす色素を減白減少し且つ皮膚面の消毒美化作用を營む事になります。これは丁度人並以上色の黑い方や皮膚面にニキビ、シミ、吹出物及び小皺等色々の醜いものが出來てゐる方々が、暫く少量ではあるがコロイド硫黄を含んでゐる硫黄溫泉に氣永に浸つて居りますと、必ずスベスベした純白な大理石を磨き上げた樣な美しい肌になるのと同じ理由です。最近更にこの點に於て保存に困難なコロイド硫黄を多量に特殊皮膚榮養料と配合した唯一の洗顏料、レオン洗顏クリームを使ひますと、前掲の二氏の如く暫く短期に、而も無害安全に一時の日焼は勿論、色黑、暗黑、ニキビ、シミ、ソバカス其他白粉焼や小皺の惱みから解放され美白なお肌になられます。

「レオン洗顏クリーム」は東京市神田區小川町一丁目四ノ二株式會社レオン商會(振替口座・東京八八一番)から發賣されてゐますがなるべく製造したばかりの效力の强い製品を差上げたいと云ふ趣意から、直接御註文の他は全國の百貨店及び有名藥店、化粧品店にて販賣して居ります。定價は普通形・一圓五十錢、徳用新型・一圓六十錢(送料各々内地十錢・海外四十二錢)です。尚代金引替の御註文はハガキで發賣元へ御申込になれば内地に限り取扱ひます。

頭痛に 腦痛に

仁丹

謹告

常に味の素製造に總動員にて從事致してをるので御座いますが、近來市中に於て屢々賣切れの狀態を呈し御愛用家各位に對し一方ならぬ御迷惑を御掛け申した事は、誠に申譯なき次第に存じます。弊社は各位の御愛顧に報ゐ奉るべく、尚一層製造に專心努力仕ります故何卒御最屓の餘慶を持ちまして御寬容の程を偏に御願ひ申上げます。

弊社

味の素(登錄商標)

宮內省御用達 味の素本舖 株式會社 鈴木商店

家庭で揃つて湯治! 眞から丈夫になる 家庭の溫泉 六一〇ハップ

神經痛 婦人病 リウマチ ひふ病 胃腸病 消化 [illegible]

武田發賣

急性・慢性 淋疾

淋疾性諸疾患 副睪丸炎攝護腺炎・膀胱炎等 丹毒、産褥熱 創傷感染、敗血症、中耳炎 癤、疔等に!

本劑による短期內服療法!

病原体に作用する化學療法劑、スルフアニールアミド劑(ルジール)の創見は淋疾治療界のみならず葡萄狀・連鎖狀球菌性諸疾患の治療界に變革を招來し、內服によつてもよく優秀なる效果を擧げ、豫後を佳良にし、又恐るべき合併症を未然に豫防す。

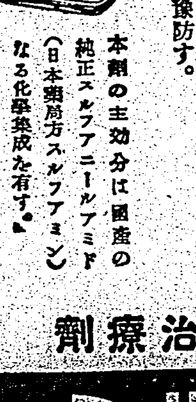

本劑の主效分は國產の純正スルフアニールアミド(日本藥局方スルフアミン)なる化學樂成を有す。

本劑の特長は……

內服により短時日にして分泌物並に淋菌を減少せしめ、尿を淸淨化し速かに自覺的苦痛を緩解せしめ、然も從來の色素劑と異り、非色素性なるを以て皮膚粘膜並に尿を著色せざるにあり。

【用量】一回一—二錠(〇・五—一・〇)一日三回每食後に服用。

【價格】二〇錠(一圓三〇) 一〇〇錠(五圓〇〇) 外に粉末・注射液あり。

製造發賣元 大阪市道修町 株式會社 武田長兵衞商店

關東代理店 東京市本町 株式會社 小西新兵衞商店

淋疾內服治療劑

ルージル

89(1)675

値上げは嚴禁
千五百名の商人を招集して　嘉義市が趣旨を嚴達

【嘉義電話】嘉義市では國家總動員法の發動に基く價格引上停止命令の趣旨徹底を圖る爲七日午後二時より旭小學校講堂に於て市內の商人千五百名を召集し木村勸業課長より本令の趣旨に付き、丸山經濟主任より價格の申告に關する具體的記入方法に付きそれ〴〵說明する所あつて後川內助役は市尹代理として一場の訓示を與へ五時散會したが市では更に實際的手段に訴へなるべく勸告と協力のもとに市內各商店に對して八日より十四日迄に、九月十八日現在價格を基準とした價格申告書を作成提出せしめて之を市、警察係職員總動員で檢査の上認可する方針で目下、正申告書を提出する手筈である

東港　【東港電話】高雄州東港郡では時局下に於ける物價抑制と共に價格統制の徹底を期すべく六日午前九時半より東港公會堂に於て森田州保安課長、角野經濟、神保商務兩課長、七三管工主任以下庄、各街庄長、助役、同係職員、庄內各商店代表者並各業者等百餘名列席の下に物價統制の趣旨徹底に關する懇談會を開催し協議の結果九月十八日現在物品販賣價格を各庄役場經由郡へ十月十三日迄に申告せしめる事に決定した

同十二時過ぎ散會した

總會と獸魂祭　臺中州員林獸肉販賣營業組合第四回總會は去る六日午後一時より公會堂で營業者二十餘名出席し、定刻より森田組合長議長となつて議事を進め同午後四時閉會後獸魂祭を執行した

苗栗防空訓練　新竹州苗栗郡下一円に亘る防空訓練は四日正午より各街庄一齊に山下郡守を總監として全般的指揮の下に各防空機關を動員訓練に入る同十時迄數回に亘る空襲下に警報傳達消火管制各種防護警報訓練をなし燈火管制並に防護訓練をもつて五時半に空襲解除せられて全員共一段の緊張を以て夫々活動を續け五日正午好成績を以て訓練を了し、共に於ける苗栗街の新に結成された家庭防火群の婦人達の活動も甚しく敢然有事に處して決して狼狽せざる心構へは感心され郡下防衛上、頗る心強く感ぜられた、一方特設防衛團たる照明會社の或る團員が總督部自動車光力を制止する程の緊張ぶりは本訓練の一異彩として話題の中心となつてゐる

曙と朝日が拂底　臺中州南投郡南投街では數日前から市內の煙草店に曙と朝日の手持品が殆んど無く品切となり、曙と朝日黨に取つては相當の痛手と思はれるが、前々敷島と荒鷲其他の兩切が殘つて居るのでこれしきの苦勞も物かはと浮草ボツ〳〵きざみ煙草を吸ひ出し百八十度の轉向振を見せてゐるものも澤山ある

區長會議打合事項　【高雄電話】高雄神社奉賛會は九日午後一時から市役所議室に於て理事會を開催し引續き高雄神社祭典に關する打合せ會を開催するが區長打合せ事項は次の通り

一、夜間防止徹底に關する件
一、カナ文字講習會開催に關する件
一、浮浪者、出稼人、行商人等の投票に關する件
一、高雄市國民官用物品結成に關する件
一、國民學校設置に關する件

斗六農事視察團　【斗六電話】臺南州斗六郡では今回農事視察團を組織し市產業技手高橋、林金聰兩氏が團長となつて郡下農事實行組合員二十二名を引率の上九日より向ふ四日間高雄州下屏東、潮州、東港、恆春、鳳山各郡及高雄、臺南兩市の農事視察をなすことになつた

戰殁勇士慰靈祭
きのふ臺中で嚴修

【臺中電話】臺中州主催戰殁勇士慰靈祭は七日午前十時より公園內新富小の校庭に於て松岡知事以下各官衙長、各團體代表、各部代表、婦人團體代表、州下各部市官民並に遺族多數參列の下に嚴修された、松本學務課長の祭文奏上に次いで松岡知事の玉串奉奠を始め遺族代表、婦人代表、各種團體代表等の玉串奉奠あつて同十時四十分終了したが引續き市民及び各種團體の參拜があつた

慰問出張圍碁　【臺中電話】臺中圍碁クラブでは毎月陸軍病院の同好者を慰問すべく臺中陸軍病院に出張し圍碁の指導並に慰問を爲す事となつたがこの慰問は同好者より多く白衣の勇士達には適當な娛樂として期待されて居る

竹南で慰安會　【竹南電話】新竹州竹南郡では銃後奉公會主催にて銃後後援強化週間をトし、七日午後七時より竹南小學校講堂に於て慰安會を開催した、數多き餘興に打興じ樂しく和やかな空氣を滿喫して午後十一時頃盛會裡に閉會した

嘉義慰問袋發送　【嘉義電話】嘉義市では第一線の勇士達に市民からの誠意を籠めた慰問袋を贈るべく去る九月十五日より募集中のところ、今回も非常な好成績で千二百五十個に達したので四日愛國婦人會員を總動員してこれを調製し五日發送の手續きを執つた

白衣の勇士還歸

【〇〇電話】勇躍聖戰に參加各地に轉戰して赫々たる武勲を建て戰傷を負つた勇士は〇日〇時〇分〇〇着列車にて軍官民多數の出迎へを受け、沿道に堵列する小公學校兒童の日の丸の旗と万歳の聲に迎へられて臺南陸軍病院に入つた

感謝慰安會
きのふ宜蘭で開催

【宜蘭電話】宜蘭郡軍事奉公會主催に依る婦人會主催の感謝慰安會は七日午前十時宜蘭公會堂に於て開會、主催者側竹中郡守、兩課長、田口判官、三屋宜蘭高女校長、佐藤州會議員及び各官衙代表多數列席、先づ皇居遙拜、默禱、國歌奉唱の後、竹中會長より一場の挨拶あり之に對し家族總代の謝辭あり餘興諸藝等あつて滿場を感激せしめた、それより子供中心の餘興をなし、次いで婦人會の方々を招き、引續き小公學校兒童の數番の舞踊、劇及び素人出演者等あつて和やかに過し午後四時半終了した

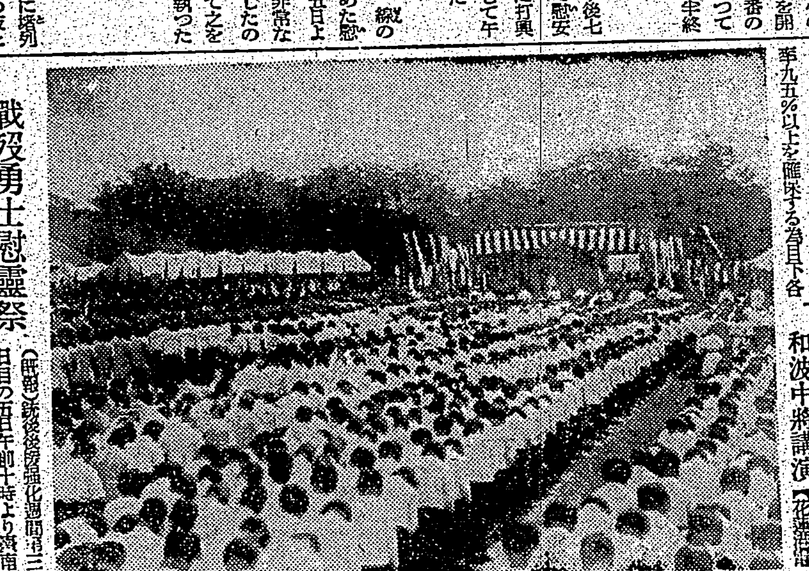

戰殁勇士慰靈祭　【新營】新營郡後援強化週間第三日目の五日午前十時より新營南門小學校校庭に於ていとも嚴肅に執行された（寫眞は祭場）

羅東郡下の有權者　約半數は文盲
過怠金制を設けて　カナ講習に大童

【羅東電話】羅東郡下の一街三庄に於ける街庄協議會員選擧一回總選擧の準備に關係當局者を惱ましてゐるのは有權文盲者である、同郡下總有權者數五千名の中無筆者二千八十八名で羅東街二四七名、三星庄四五〇名、冬山庄六七六名、五結庄七一五名の自書不能者四一%を占めてゐる、今回の投票は代筆を許さない關係もあり且つ投票率九五%以上を確保する爲目下各所でカナ文字講習會を開催中であるが一部の會員はどうでもないと云ふ不眞面目の態度で缺席する者もあるので之等文盲者の自覺を促すため認定制度を設けて試驗をなし不熱心の者に對しては過怠金を徵收してカナ文字講習の成績向上に拍車をかけるべく目下關係街庄で準備中である

和波中將講演　【花蓮港電話】大日本傷痍軍人會副會長和波中將は七日午後臺東より來花同夜七時から明治公會堂に於て一場の講演を試み頗る盛況であつた

料理組合創立　臺北州淡水料理屋及席貸業並に飲食店營業組合創立總會は六日午後一時より保甲事務所に於て久保田警察課長、宮本、保科兩部長其他關係官民多數臨席の下に開催し、久保田課長議長席に就き組合規約を審議し三四の修正あり、午後四時終了したが料理屋席貸組合長に鄭碧華飲食店組合長に王長興が就任した

滿鮮へ稅關視察　【高雄電話】建設途上にある港灣行政刷新に拍車をかけるべく嚢に創立した高雄港灣協會に呼應し稅關行政の刷新を圖る爲め滿鮮各地を視察すべく高雄稅關佐藤監視部長、栗宮同監視係長は來る十日一ヶ月の豫定で出張する

映畫と講演會　臺中州彰化市國民精神總動員映畫並通俗講話會は六日午後六時から公園廣場で開催され、市民多數參集し小島市尹の講話並時局映畫は多大な感動を與へて午後十一時頃盛況裡に散會した

警務部辭令異動　【臺南電話】臺南州警務部では高等課高山警部の警務局入り並に新豐郡加藤警部の退官保健組合幹事就任に伴ふ警部の異動を六日附左の如く發令したが今回の動きは適材適所主義に基き順當に行はれたもので高等關係は選擧を控へてゐる關係上異動は見合せた

命嘉義署勤務警部補　藤崎　好晃
任臺南州警部　命臺南署外勤監督　大場　大輔
命新營郡司法係　巡查部長　御手洗榮助
任臺南州警部補　命刑事課勤務　新化郡勤務　吉崎　十助
命北門郡內勤主任兼外勤監督
命斗六郡內勤主任兼外勤監督　北港郡勤務警部　石原　〇五
命臺南署勤務　北門郡勤務警部　貝島　惲
命警務部高等課高等係長兼圖書係長
命新化郡內勤主任兼第一區外勤監督　斗六郡勤務警部　軍久二之助
命北港郡內勤主任兼外勤監督　嘉義署勤務警部　高須忠二郎
命新營郡內勤主任兼關廟分室監督　臺南署勤務警部　篠宮　秀雄
命任兼第一區第二區外勤監督　臺南署勤務警部　江頭　善吾
命嘉義署司法主任　嘉義郡勤務警部　村島　三郎
命虎尾郡司法係　虎尾郡勤務警部　高橋源太郎
命嘉義郡司法係　新營郡勤務警部　宇都宮武男
命虎尾郡司法係　新化郡勤務警部補　猪股　實
命東石郡司法係　東石郡勤務警部補　辻　時夫
命新化郡司法係　東石郡勤務警部補　永迫　久
命嘉義署司法係兼保安、衛生係　嘉義署勤務警部補　山岡　泰助
命虎尾郡保安、衛生係　警務部刑事課勤務警部補　鯉渕　秋次
命東石郡保安、衛生係　高雄警察署勤務　柴山　靜
命刑事課兼高等課勤務　新豐郡勤務警部　加藤理公朗
佐川亮本官

華僑奉仕隊　【嘉義】臺南州北港郡北港庄在住の華僑は第二回の興亞奉公日をトし北港神社に於て勤勞奉仕隊を結成し、引續き神社境內の清掃作業を爲し去る三日は蕃麻栽培を爲したが毎月一日及十五日の兩日を奉仕作業日と定めた（寫眞は結成された奉仕隊）

臺南州方委總會
きのふ嘉義市で開催

【嘉義電話】第九回臺南州方面委員總會は七日午前九時より嘉義市公會堂に於て文教局長代理原田社會課長、高原臺南、大越嘉義兩市尹、各郡守、州警務長、郡市、街、庄方面係者等五百名出席の下に開催、開式の辭に次で宮城遙拜、默禱、軍人援護に關する勅語奉讀、方面委員功勞者の表彰あつて後知事訓示（鶴內務部長代讀）、宣言朗讀、大越嘉義市尹の祝辭あつて閉式、それより一同記念撮影をなして引續き各方面委員の取扱ひ實話發表があつて正午休憩、午後一時再開、鶴內務部長議長となり臺南市提出の健康保險制度を本島に實施方の件外要望の件外七件を附議、熱心に討議可決して三時過ぎ盛會裡に閉會した

員林農林事務打合　【員林電話】臺中州員林郡では事變下に於ける生產擴充の實績を擧ぐべく去る七日午前九時三十分公會堂で郡下各街庄の農業技手を集めて農林事務打合會を開催した、主なる打合事項は左記の通り

一、黃麻、黃豆、亞麻等の栽培の件
二、水稻改作品評會の件
三、輪栽式作方の件

刑事講習會

【臺南電話】臺南州刑事課では內地人の新任刑事及び將來の刑事適任者三十五名を召集九日より二週間臺南警察會館に於て刑事講習會を開催、總督府より飯倉技師、香田、上瀧臺南檢察官長、瀧澤刑事課長其他各講師に依り刑事事務に關する徹底的な講習をなす外かかる長期に亘る講習は全島で始めての試みでその成果は大いに期待されてゐる

玉里青年學校查閱　花蓮港廳玉里青年學校は生徒三十名を擁し本年度始に青訓處を改組したものであるが十月五日午前八時三十分より第一回查閱施行せられ高嶺郡守、千葉視學官、清水街長管理人立會嚴格に施行せられたが成績概して良好であつた

公學生四名が街內を荒す
檢擧して見て吃驚

臺北州海山郡板橋街管內板橋後埔深丘一円に亘り本年八月初め頃より奇怪極まる盜難事件頻發し最初は晝間の留守居を荒し次で夜間の空巢を狙ひ最近に至り遂に大膽にも板橋有數の家庭を物色し夜間侵入之れを荒す等被害二十數件に及び所轄海山郡警察課に在りては血眼となつて搜查に努めたが皆目手掛りがないので懸命に內查を續けた處程なく其犯行を突き止め左記一味を擧げて見ると板橋公學校の兒童であつたので係官も其犯行ぶりして頗る巧妙極るやり方で公學生とも思はれぬ手際を示してをり連類者親兄弟は澤山の贓品を分配し得々として平然たるには呆れて居る、世の親達は須らく我子の言動所持品位には關心を持つて欲しいと係官は洩らしてゐた

板橋街後埔四一簡翻助の二男五年生留火土（五）同三男二年生簡翻成（一〇）同四二一年生林仙谷（一〇）同四三二年生邱阿生（一〇）の四人連れであつた

中壢寺廟打合會　【中壢電話】中壢郡に於ては來る十月十四日の寺廟廢止昇天祭、翌十五日の中壢神社鎭座祭及街庄議員選擧に關し左記の日程に依り寺廟整理趣旨、中壢神社の信仰、選擧の趣旨等に關し十二万餘郡民に普く徹底の實を擧げる爲三日は觀音庄中壢街各部落を始め四日は觀音庄六日楊梅庄、七日新屋庄、八日平鎭庄各部落等十餘ヶ所に亘り晝夜兼行宮崎郡守を始め近藤庶務、池田警察兩課長、河野街庄主任等は出張して交々熱弁を揮つてゐると

轢殺　【臺南電話】六日夕刻臺南國産自動車會社見習職工市內

商品陳列競技會
宜蘭街商店で催す

【宜蘭電話】宜蘭商工協會では販賣價格の表示及び店舗の美化を奨勵し且つ經濟觀念を涵養する爲め宜蘭神社の祭典に際し商品陳列競技會を開催する事に決定大體參加二百五十店にのぼる豫定で期間は來る十五日から十一月十四日に至る一ヶ月で審査は來る廿一日から十一月十日迄の二十日間に行ふが審查要目は

一、販賣價格の表示（正札）狀態
二、商品の陳列、配置整頓狀態
三、外觀の意匠狀態
四、接客狀態

であつて、會長は樋口街長、顧問は竹中郡守、審查員二十名、幹事七名でありその成果は大に期待されてゐる

柑橘栽培講習

【臺南電話】文旦柚の品質向上を圖るため又來年度より五個年計畫にて毎年五千本宛宅地利用による增植奬勵に備へて會文郡では去る三日より五日まで麻豆公會堂に農業試驗所實島技師より柑橘栽培技術講習會を開催、管府家並に街庄技術員約五十名に對し栽培方法、剪定整枝、病害蟲の驅除、豫防方法等に付き指導をなした

東石警察射擊會　【朴子電話】臺南州東石郡警察課では九日午前十時より郡下警察官の實彈射擊を實施

宜蘭小の運動會　【宜蘭電話】宜蘭小學校では八日午前八時から同校庭で運動會を開催

私設國講所
林炭礦主が設立

臺北州海山郡三峽庄東眼子金敏子炭礦主林長壽氏は同炭礦が山腹地にある關係上公立國語講習所に學ぶ從業員の不便に鑑み去年私立國語講習所を開設し從業員の國語習得の便に供したが現下時局に於て一日でも早く從業員の皇民化を念ずる同氏の赤誠は實を結び既に第一期生を送り目下第二期生收容中で相當の好成績を修めてゐるが此度一層之が施設の充實を圖り成績の向上を期すべく二十年近く公學校教職にあつて模範教員の聲高き林茂淑氏を招聘しこの普及徹底に一段の拍車を掛けることとなつた、之は單なる從業員の國語普及のみに止まらず地方民の皇民化徹底の爲め必ずやより以上の美果を齎すことととて有識者間の絕讚を博してゐる

清水町一ノ五六張非仁（一〇）は無免許にも拘らず貨物自動車を運轉、臺南運河附近にて市內下林街二七八番地林大奈（六〇）に激突し轢死せしめた

半月池を埋る
彰化の市區改正軌道に

彰化市多年の懸案たる双泉坊祀園前から神社前に通ずる八間幅道路新設は恰も孔子廟半月池を通ずることになる所から池の存廢問題を繞つて議論百出容易に解決付かずこれが爲め本年度事業たる北門外より縱貫道路の幅員擴張工事其他の都市計畫事業補助申請にも支障を來したので市當局では早急にこれが解決をなすべく六日午後二時から會議室に李崇禮氏以下關係者列席を集め小島市尹以下關係者列席の下に打合會を開催對策を講じた結果道路新設に伴ふ半月池の埋立は原案通り採決され儀門（二百年前の建築物）の取壞に依る黎明門との中間に新設の件は將來更に研究することに決定されたので茲に四年越の懸案問題も漸く解決を告げた譯である

嘉義市清潔法日割　【嘉義電話】嘉義市の秋季大清潔法は次の日割に依り各派出所管內別に實施する、八日東門、九日北門、十日榮町、十一日西門、十二日元町、十三日南門、尙此の外に下川町、北社尾、宮前の各派出所管內は八日より十三日迄の間に適宜施行する

自働式電話
けふ嘉義に開通

【嘉義電話】待望の嘉義自働式電話は愈よ八日午前零時（七日夜半）を期して一齊に磁石式から自働式に切替へられた、新電話番號は一部のものを除き從來の番號に二〇〇を加へた番號になるが電話使用の際は是非一應番號を調べる事を當局は希望してゐる

二十餘名を乘せたバスが顚覆
幸に死傷者は皆無

【嘉義電話】嘉義で又復乘客二十數名を乘せたバスが道路より二米下の溝に顚落――六日午前十時五十分頃嘉義市嘉義地方振興民會自動車運轉手鄭進晉（二七）が客二十四名を乘せ午前十時北港發バスを運轉嘉義に向け進行中嘉義市後湖村子腳稻南方凡そ八百米の地點に差掛つた際突然ハンドルが利かなくなり車體が右に傾いた儘並木數本を突き飛ばして道路より二米もある右下方の溝に乘客諸共眞ツ逆樣に顚落したが事故發生直前に運轉手が機敏自動車の速度が急に變になつたのを感付いた乘降口の乘客は大部分飛び降り又居殘つた乘客も顚落した場所が淺い溝の中であつたのと車體に異狀なかつた爲め死傷者はなかつた

朴子街全戶を組合に加入
近く積極的に募集開始

【朴子電話】九十万円近くの預金を抱へこれら預金の消化と農村振興と云ふ一石二鳥の效果を擧ぐべき臺南州朴子街信用組合の〝產業組合振興懇談會〟は六日午後二時より街役場會議室に於て開かれたが同組合の一大飛躍を招來する重要工作だけに黃組合長、黃黑街長初め石川主事等合理事其他管下部落振興會長、保正等出席した、黃組合長の挨拶に次ぎ黃黑街長の實話あつて後各振興會長保正を委員に委囑し直ちに新組合員募集に關する座談會に移り各委員より種々の募集計畫が發表され結局全員一致となつて「上は街長から下は乞食」に至る迄の全街民を組員に勸誘することに委員の一致を見、活動を開始するに決した

座談會 地方に聽く（完）
基隆（下）

衛藤氏　私は各人の勢頭指導には青年指導を第一とすることを痛感致します、各市街庄には一ヶ所位づゝ多くの改善する所はないが當年の數に應じて改善所を設け或る期間徹底的に改善して指導者を起點と共に二、三ヶ月交替で青年は指導者々の作業に出て夜間の間に一般の行事をやらせるやうにすることが最良の策と思ふ

圓子築港所長　個々承はりました中で直接港灣に關係して居る事柄に就いて一言申述べさして頂きます、先刻井本氏から九州の三港灣のやうに港灣を殊に現在の經濟時間を短くするやうにとの御意見が御座いましたが此の點に就きましては既に二十年前から前築港所長松本氏或は特設關係の人々の方々に依つて屢々研究せられました結果、港灣の出入の上に於て三港の運營といふことは全く事情を異にして居る爲め大體に於て採算が少いのみでなく多くの港灣に依つて取扱ひが分散されて居る上に可なり多い現情では徹底した港灣設備の整備は到底望まれないのではないかと存じます、然しこれは限せられたる問題として今後十分研究して見ませう、次ぎに南崎氏の御意見にありました工業原料取扱港灣には特殊目的の岸壁が是非必要でありますが成る設備がありませんかこれは從來港灣の施設としては右樣な施設を全く必要としなかつた事と基隆の地勢關係からして過去に於ける築港計畫はそうしたもの考慮は拂はれて居らなかつたのであります、今後に於きましても斯ふ云ふ特殊施設は國家施設として行はれるべきものであるかどうかに就いても研究の必要があると思ふのでありますが兎に角外港の擴張計畫を樹てる際には十分考慮して必要であり且つ可能であると云ふ事になればこれを計畫中に加へねばならぬと思ひます、それから港灣行政の統一と云ふ問題がありましたがこれは非常に大きな問題でありまして又却つて數ケ數い問題でありまして今私はそれに觸れようとは思ひませんが此の問題は何時かの日に全共に諸種の都合上極めて重要な問題でありますので既に合同協會を設けてその解決に向つて第一步を踏み出して居る譯であります

吉原氏　一寸附言して置きたいことは、基隆が始めて此の重要を發展として直支、南洋の本營貿易に乘り出して來た事である、元來基隆は中繼貿易港として活躍すべしとは約二十年前から叫ばれて居る點でありますが實際に於ては却々實現されなかつたやうである、何故かと言ふと一例を擧げると一晝夜で行ける廈門、福州への基隆からの船運賃と、大阪より廈門、福州への運賃を比べると近い基隆が却つて高くかかる、大阪からの廈門へ送るのと基隆トランシップで福州方面へ送るのは運賃の方が凡てが有利であるとの變則的な實狀を見せられた時私は中繼貿易は非常に困難であると思つた、それで此の際是非必要である事は本島に於ける南支南洋への輸送機關を完成し以て基隆の中繼貿易をより旺盛ならしめる事は是非考へねばならぬ事であると思ふ

島　最後に本島人人士の師表の立場に居られる王塗盛さんに皇民化その他本島人間の現狀に關する御批判を願ひます

王塗盛氏　時局柄に應じて本島人を皇民化させる當局の方針に副うて各地方では共に協にやつて居る事は誠に結構と思ふ、私は各地方を一々見た譯ではないが、偶々或る農村で見た實狀を當市の狀況と比較して今後の參考に供したいと思ひます、即ち私は昨年農村を巡つた時百姓の家々には悉く大麻を奉祀して居るのを見た時、百姓に向つて「君達も祭つて居るのですか、大へん結構ですね」と話したが百姓が「ハイ警察官がこれを祭れと云はれたから祭つて居るのです」然らば拜んで居ますか「ハイ警察官が朝晩拜みなさいと云はれたから拜んで居ますが其の意味が分りません」そこで私は百姓に天照大神の御事を話して聞かせ而して大麻の意味も說明してやつたら百姓は大へん喜んで「其處迄は分りませんでした」と答へた、勿論警察官が大麻を配布する前に百姓を集めて良く說明をなつたらと思ふが、皇民化の仕事をやる爲には區長、保甲役員をして皇民化運動に關する講演、或は金製却運動など市當局の社會教化運動に協力して下さつて居るから當市は農村に比較して餘程徹底して居るので吾吾は常に感激して居るのである、然しながら此皇民化運動を一層徹底し早く效果を擧げるには民間に統一した強力團體を設置し、市および警察當局の指導後援の下に本島人有識者諸君が先頭に立つて民衆を指導教化して行つたらば、より以上の效果が得られるものと思ふ、それから大正十年頃州令の定めに依り同風會が各市街庄に出來た時代があつたが其後州令の改正で廢止された事は誠に殘念に思ふ、皇民化運動の盛な際に鑑みて居る今日私は再び州令に依る此種の社會教化團體の實現を希望して止まない

島　長時間にわたり御熱心な御高說を忌憚なく御洩らし下さいまして有難うございました、これで當市の座談會を終ります（完）

同風會廢止は遺憾
強力な教化團體を作れ

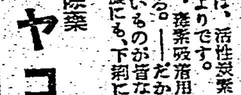

過食國民である
日本人は三日に一度は胃腸を掃除する必要がある
胃腸の掃除藥　ホシ　チヤコール錠
胃腸の掃除には、活性炭素を主剤としたチヤコール錠が何よりです。活性炭素は、炭素吸着剤として防毒面にも必ず入つてゐる。――だから、胃腸の中の惡いものが皆な出て了ふ。整腸にも、下痢にも、惡酔にもいゝ。

萬なかだち
男女店員　數名入用十五六
寫眞修整師
小使採用
上海行店員　入用十四五
女事務員
下宿
信用　信用
貸家
貸家
貸間
債券商品券電話

日英米佛特許
パイロット萬年筆
▼非常時下唯一の透明色軸
¥2.00より

淋疾・化膿性疾患に！
萬有　ウロジール錠

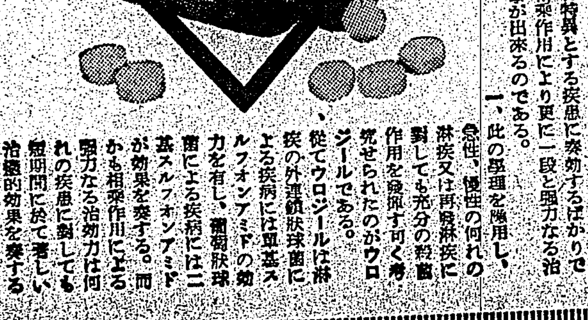

用法　【衝擊療法】一日三回、一回二錠宛一週間連用を以て一衝擊とす、一衝擊を終了したるときは一週間投藥を休止すべし、かくして症狀により一週間の間隔を以て衝擊を繰返す。
包裝　定價　二〇錠入（二圓三十錢）、一〇〇錠入（十圓）、五〇〇錠入（四十五圓）
各地有名藥店に有り
製造發賣元　東京市日本橋區本町二丁目七番地　萬有製藥株式會社
出張所　大阪市東區伏見町三丁目

実驗的歸結
一、最新化學療法劑として喧傳せらるゝスルフオンアミド（單甚）並にチ、スルフオンアミド（二甚）は各々其の特色を有し、前者は主として急性淋疾及連鎖狀球菌に効果を奏し、後者は慢性淋疾並に葡萄狀球菌に原因する疾患にその効力を認められつゝある。
一、此の二種のスルフオンアミド劑は其の各々を配伍する事に依つて各特異とする疾患に奏効するばかりでなく、相互の相乘作用により更に一段と强力なる治効力を發揮す事が出來るのである。
一、此の原理を應用し、急性、慢性の何れの淋疾又は再發淋疾に對しても充分の殺菌作用を發揮す可く考究せられたのがウロジールである。
從てウロジールは淋疾の外連鎖狀球菌による疾病には亞甚スルフオンアミドの効力を有し、葡萄狀球菌による疾病には二甚スルフオンアミドが効果を奏する。而かも相乘作用による强力なる治効力は何れの疾患に對しても短期間に於て著しい治療的効果を奏する

パピリオクレーム
これを三日ほど使ふと、顔がつるっとしてくるでせう。あんなところが違ふんです。
A普通（ニンシンゲの方に）B荒れ性の方の（ペニシング各68錢・C）白粉下90錢

マチデモ　グリコ　ムラデモ　グリコ

ハイキングコース　一冊　（臺北近郊篇）　發行所　臺灣日日新報社商事課

多くは青少年時代に於て生理衛生に無智意志薄弱等の爲め天理に悖る不養生から來る
醫學博士　近世療法　醫書一輯
青年神經衰弱と療法
青年の神經衰弱と身體一部の異常障碍を覺ゆる方の必讀新刊書
頭腦惡しく・頭痛・頭重・理解力・思考力・記憶力等の減退・精神散漫・神經過敏・憂鬱・小心・赤面症・眼疲勞・仕事も勉强もいやになる・實事が澁る・疲れ易く・倦き易く・全身脫力・手足冷へる・小便近く・殘尿感・其他腺部の異常感・陰莖萎縮症・早發疲勞症・眠夢・前身現象・其他の異常障碍の爲め人知れず煩悶して居らるゝ方の好侶伴。殊に本書は療法に全力を注ぎ、其の療法も根本療法、對症療法（一つ一つに對する療法）簡易療法の三段に分かち最も懇切に療治法を詳述す（定價送料共三十三錢切手代用可）
東京市牛込區原町三ノ七　振替東京六二〇二一番
渡會新都社

姙婦と榮養

☆榮養改善によって死産の無くなった部落

姙娠中の攝生については、從來多くの人々によつて説かれてゐますが、特に重大なのは榮養の問題で、これが適當に行はれないために母體の衰弱を招き、流産早産を起した樣な例も決して少なくありません。

ある部落では、死産村と云はれる程、流早産が多かつたのが、その後三ケ年計畫による

「榮養改善の結果」

途に死産を零とし、一年以内の乳兒死亡も著しく減少して、從來の不評を一掃したと云ひます。いかに姙婦にとつて榮養上の注意が大切であるかはこれによつても判りませう。

では姙婦にとつて、特にどんな榮養素が大切かと云ひますと、まづビタミンと無機質はその兩大關と云へます。

動物實驗によると、ビタミンBの攝取を禁ずると絶對に姙娠しませんし、また面白い事には、印度で、北部の婦人は死産や早産が非常に少なく、これに反して南部の者はその三倍にも上つてゐると云ひますが、その原因は、北部の婦人はビタミンBやCE等の豐富な

「青物や小麥等を」

常食してゐるからで、反對に南部には之等が非常に缺乏してゐるため、母體の榮養が損はれ、特に新陳代謝が低下して胎兒の發育を妨めるといふのが、最大の原因です。

次に無機質ですが、これは御承知の樣に胎兒の骨格や歯牙を造る爲に必要な成分で、特にカルシウムと鐵、燐は關係の深いものであります。從つてこれが不足すると骨格の發育が不充分で流産を起し易く、また折角生れても子供は大抵虚弱體質です。

ですから一度でも早産、流産の好ましからぬ經驗のある方は勿論、姙娠中の方は、特にビタミンBや無機質の攝取に心掛くべきですが、その方法としては、ビタミン劑、或は二、三の無機榮養素を補給するに止まる單一榮養劑を選ぶよりも「錠劑わかもと」の如き、衰へた胃腸を強め、而も之等の榮養素をも綜合的に含有する藥劑を選ぶ方が遙かに賢明であります。

即ち「錠劑わかもと」中には、含有量において生物中第一の稱あるビタミンBをはじめ、ADEの各種ビタミンや、燐、鐵、カルシウム等の無機榮養素、リヂン、ヒスチヂン等の發育促進素、胃腸の機能を強め、消化吸收を活潑にする酵素、ホルモン性物質等が綜合的に含有されてゐます。そして之等の榮養素の綜合效果になる

「細胞賦活作用」

は、老衰細胞を賦活化して、胃腸その他身體機能を活潑化しますので各方面からの效果が相俟つて母體は健康をとり戻して、胎兒の發育をよくし、丈夫な子を安産出來るやうになります。

疲勞の防止法

我々が心身を働かすと疲れるのは何故でせうか──。以前は筋肉や血液中の糖分が新陳代謝の昂進につれて旺に消費され、諸器官の動力に不足を來すからだ、故に糖分さへ補給すれば疲勞が恢復するものと思はれてゐたが、最近、糖分が利用されるためにはビタミンBが絶對に必要なことが解つたので、疲勞を防ぐにも糖分の他にビタミンBを補給せねばならぬことが知れました。「錠劑わかもと」を服むと、この大切なビタミンBが豐富に補給されるのみならず、人體内で直に糖分に變化するグリコーゲンや、各種の榮養素を含んでゐますので活動力の增進や疲勞防止に著るしく效果があります。

お母樣への御注意

小兒の結核を早期に發見する法

子供の結核は、大人のそれほど注意されてゐない樣ですが、實際は抵抗力が弱いだけに病勢も進みがちで、殊に肋膜や腦を冒されて死亡する子供は少なくありません。その上、大人の場合は病氣を自分で診斷することも出來ますが、子供は自分の氣のつかぬことが多いので一層危險性があります。

結核に罹つた子供は

××微熱××

を持つてゐる事が多いのですが、微熱があるからと云つて必ず結核とは限りません。ある場合には熱を伴はぬこともあるし、また腺熱の狀態も、肺浸潤、結核性腦膜炎などでは急に高熱を出すことがあり、また平熱、微熱をくり返してゐる樣なこともあります。しかしお子樣の健康に注意深い母親ならばふだんお子樣の平常體溫を知つてゐて、定期的に檢溫し、もし普通以上に熱がある場合は何か異常があると考へるべきです。

次に動作が著しく不活潑になることです。一體健康な子供は身體の疲勞を知らないもので、一日中よく遊び、夜はすぐ眠るといふのが健康兒の常ですが、それが夕方近くなるとボンヤリ家に歸つて來てゴロリと横になつてしまふ。かういふ狀態も結核の初期症狀の一つとみることが出來ます。

結核に罹つた子供は、また

××食事××

が進まず、顔色も悪くなつてきます。たとへ海水浴などで黒く焦げてきても、皮膚に艶がなく、浮かぬ顔色をしてゐるなどは充分注意を要します。その他、夜寐つきが悪いとか、眠り際にしつとりと汗をかく盗汗なども有力な初期症狀と云へます。

斯樣なお子樣の健康をとり戻し結核の發病に備へるには、どんな注意が必要かと云ひますと、生活を規則的に改善する、よい空氣に浴し、安眠を得させることも勿論大切ですが、根本的な方法としては、體内の榮養を良くして、體質そのものを強化し、病菌に對する抵抗力を養ふことが肝要です。この意味から「錠劑わかもと」は、胃腸を強め榮養を充實して、自然治癒力を增强する效果が著しいので最も好適の藥劑です。即ち十數種の活性酵素や豐富なビタミンB、ホルモン性物質等は胃腸の榮養細胞に賦活して、消化吸收を活潑にして榮養を充實させますが、更に

××結核××

の勢力を挫くリパーゼ、毒素を解消するグルタチオン、增血作用ある成分等が綜合されてゐますので、結核の勢力は阻遏されて、お子樣は大變に血色をとり戻し、安眠も出來、體重も增加すると云つた風に、結核に冒されぬ丈夫な體質にすることができます。

「錠劑わかもと」は東京芝公園わかもと本舗榮養と育兒の會（振替東京一七〇〇番）から三百錠入一圓六十錢、千錠入五圓といふ一日分僅々五、六錢の廉價で發賣されてゐます。

實話

惡阻の藥で乳兒の消化不良も輕快

（北海道雨龍郡雨龍村）玉井みよ子

私の長男は生れた時には目方が一貫匁もあり、皆樣にも羨まれる程でございましたが、生後六ケ月目に次の長女を姙娠いたしました爲母乳不足となり、色々な物を與へることになりましたので、すつかり胃腸を毀して了ひました。夫は夫で「お前が不規則に乳を與へたからだ」と言つて毎日々々

不機嫌な顔ばかり

して居りますので、本當に生きた心地もなく二ケ月程は子供と一緒に泣いて暮しました。或る日、不圖この子供を姙娠中ひどい惡阻で苦しんで居りました時に、實家から「錠劑わかもと」を貰つて服用し、大變工合のよかつたのを思ひ出しまして、早速近所の藥店から買ひ求め、適當に碎いて服ませ始めました。自分も姙娠中でしたので、子供に服ませる度に服用する事に致しました。すると、いつの間にか心配した子供の胃腸も整つて參り、自分も亦、この前の姙娠中の樣な惡阻のないのに氣付きました。それから、すつかり「錠劑わかもと」の有難さを知り、ずつと愛用し續けました。お蔭で長女のお産は實に輕く、目方も八百六十匁ございました。

只今、長男は六歳、長女は五歳ですが、二人とも御目にかけたい程元氣でございます。

予防医学の見地から

人體に絶對必要な榮養素としてのビタミンBは單一ではなく、數種の複合體であつて、就中B1 B2 B6等の成分は既に決定的で、現在ではこのビタミンB1を結晶として抽出することに成功し、オリザニン注射液はこの結晶を溶解せしめた純品であります　ビタミンB缺乏症として脚氣が現はれることは既に確定的でありますが、他に疲勞衰退の原因ともなり、種々の疾患に隨伴して體力を消耗したり、病氣の恢復などの障碍となります　姙娠、産褥、授乳時には普通の場合以上にビタミンB消費量が昂まりこの補給が充分でないと姙娠脚氣、惡阻、便祕、乳汁分泌の不足を來します　また肺結核、肋膜炎や其の他の熱性疾患の場合にも體内ビタミンBの要求は極めて多く、榮養劑としての强力ビタミンB劑の投與は諸疾患を豫防し、體力消耗を防止する有力なる手段となることは既に多くの實證例があります

（末、錠、液、エキス、注射液）

詳細・説明書進呈

登録商標　三共　SANKYO　品質の眞純

榮養增進に
强力ビタミンB劑
オリザニン

東京市日本橋區室町
三共株式會社
臺灣出張所　臺北市表町

―ライオン歯磨本舗提唱―

寢る前の歯磨・千萬人協力大運動

寢る前の歯磨實行に就て全國の皆樣へ感謝

未曾有の大反響！

猶一層の御聲援を！

聖戰の目的完遂に向つて擧國邁進の秋、健康强化の國策に順應する爲、弊舗に於きましては、曩に江湖諸賢に「ラヂオの時報合圖に口腔内の清淨、寢る前の歯磨」實行を提唱し、之が御協力を懇願致しました處幸にも各位の熱烈なる御共鳴を得まして、其社會的反響の大なるに弊舗は且つ驚き、且つ喜びに堪へない所で御座います。

然し乍ら、弊舗は之を以て自ら足れりとせず國民保健上の一大障碍たる睡眠中繁殖する口腔内ムシ歯の細菌撲滅の爲に、社を擧げて、今後益々「寢る前の歯磨實行」の普及徹底に微力を献げたいと存じます。

時局愈々重大の折柄、健康日本建設の爲に猶一層各位の御協力を切に懇願仕る次第で御座います。

子供さんにも　ねる前にも　ライオン歯磨

ライオン歯磨

本舗

東京・大阪・名古屋・福岡・京城
奉天・天津・上海・漢口

謹んで祭儀を嚴修
十八日より靖國神社臨時大祭
杉山大祭委員長の謹話

【東京七日發同盟】護國の英靈一万三百七十九柱を新たに合祀する靖國神社臨時大祭は十八日より五日間に亙り執り行はれることとなり祭典委員は七日陸軍省に於て第一回委員會を開催、準備万端の打合せを行つたが臨時大祭委員長杉山大將は委員會後左の如く謹話した

不肖再び臨時大祭委員長を仰付かり誠に感激の至りであります只管殉戰の至誠以てこの大祭を奉仕し以て廣大無邊の御聖恩に副ひ奉ることを期してゐる次第であります、畏くも大祭に當つては行幸を仰せ出され皇恩無量殊に感激に堪へぬ次第であります、不肖委員と共に一致協力護國の英靈をして安んじ祭つて一層神徳の顯現を圖ると共に今回參拜される遺族に對しても滯りなく參拜その他を終了出來るやう御世話致し國民をして益々英靈義公の大精神を奮ひ起さしむるに力を專ら盡したいと思ふのであります

一億同胞に行賞の恩命
私財寄附者の赤誠を嘉せられ

【東京七日發同盟】支那事變勃發以來事變遂行に捧げる民草の總誠は皇軍慰問金品、兵器献納、兵器献納となつて銃後守りの實を擧げてゐるが陸軍省では深くこの赤誠を嘉せられ滿洲事變の際と同樣献金献品令に依る一万円未滿の寄附者に對しても五百円以上木杯、十円以上は賞狀を下賜あらせられる旨の御沙汰あり七日賞勳局から右に關する特例が公布された、既に國防献金は一億円を突破し十円以上の私財寄附者だけでも數十万件に上つて居り賞勳局では速かに調査を急ぎ來春匆々から授與を開始する模樣であるが直接間接に行賞の恩命に浴するものは一億同胞の殆んど全員に及ぶものと見られてゐる

國王暗殺の陰謀
羅國で不逞團員を逮捕

【ブカレスト六日發同盟】ルーマニア政府は六日鐵衞團の國王暗殺陰謀事件につき左の如く發表した

ルーマニア官憲は六日鐵衞團員と目される男子二名、女子二名を逮捕したが右四名は國王カロル二世陛下並に現政府首腦の暗殺を企圖せるものである。

柳川興亞院總務長官
きのふ厦門を出發臺灣へ

【厦門七日發本社支局特電】厦門視察を終へた柳川興亞院總務長官は七日正午香港丸にて台灣に向け離廈した

基隆市教育課で武道講習を開く

【基隆電話】基隆市教育課では今回小學校武道（劍道及び柔道）が正課に制定されたので小學校武道指導員に就いてその制定の趣旨に副ふ指導教員を養成することになり十一日から四日間同小學校に於て小公學校教員武道講習會を開催するが、講師は基隆小學校江口…か六名、講習員は各小公學校男五學年以上擔任男教員である

けふバザー
軍人遺家族の作品

台北市出征軍人後援會が經營してゐる城西授産指導所ではかねて遺家族の為に和裁、洋裁の授産に非常な好成績をおさめてゐるが今回の銃後後援強化週間に際し授産部員及び講習員一同の丹誠になる仕上品を集めて始めての試みたるバザーを開催する事となつた、日時は八日午前九時より午後五時まで場所は公會堂の一階廣間、出品種目は子供服、割烹服、子供エプロン、サロンエプロン、下着類、人形類

藤重中佐から謝電

藤重中佐は七日午前十時十分台北驛發離台したが船中から左の謝電を本社に寄せた

在臺間の御厚誼を謝し御健闘を祈る、貴紙を通じて官民各位へよろしく御傳へを乞ふ

三十三回の掃蕩に
治安完璧に近い廣東附近

【廣東本社支局發】汪兆銘氏の提唱した所謂和平救國論は深く民心に浸潤し、日本軍占領地區内の各種團體を始め一般民衆間に於ても和平救國運動の實現化を見るに至り、地方散在の民匪の歸順投降するもの續出して居るが日本軍は更に宣撫工作を強化し反面不逞分子の徹底的剿滅に努めてゐる、兵隊の剿滅戰は卅三回に亙つて行はれその結果廣州市及其周縁地區は治安完璧に近く遊行的不逞分子を認めなかつたが僻地方面に於て相當人員を檢擧し取調の結果不良者十數名を嚴重處分に附し又當局に於ける押收品は小銃八、同實包一五一、拳銃十一、同實包九〇に及び引續き掃蕩を實施中にして今や日本軍占領地内の治安は完璧の域に達したと云ふべき狀況である

全く廢墟と化したワルソーの市街
無名戰士の墓には彈痕なし

【ワルソー六日發本社特電】記者は世界五ケ國新聞通信社代表と共に許されて七總統の歴史的ワルソー入城式をこの目に見、更に鮮血なほ乾きやらぬ市中を一巡獨軍の占領後日本人として最初の足跡をこの悲劇の都に印するを得た、何しろ市内には既に陣地十四の要塞の外四十七の獨兵陣地が設けられ、プラガの十四個の獨兵陣地と協力して獨包圍軍に猛射を浴びせた、獨軍も九月二十五日迄は外人もゐたので目標爆撃を手控へ氣味であつたが二十五日夜外人退去と共に、數百門の巨砲と爆撃機總動員して二日間に亙り爆彈の雨を降らせたのでワルソー全市が全く廢墟と化したのも無理はない記者は獨軍進擊の經路に從ひ開城交渉の行はれた南方郊外のスコダ會社工場より北上した、獨軍第四十一號線の苦戰の地で市内への突入路を作つたと言はれるモコトフより市中に入ると通りと言ふ通りには鋪道の敷石を一つ一つ重ねた堅いバリケードが築かれ道路には所かまはず深い戰車壕が掘られてゐる、公園のベンチや市街電車も動員され道路の眞中に堆高く防塞を築いてゐる、各家屋の窓際には砂嚢が積重ねられ機關銃陣地が無氣味に覗いてゐる、中央停車場は爆撃に跡形もなく破壞されてゐるビルスズキー廣場は堂々たるものである、建築美を誇つた外務省は丸屋根の中央に命中した爆彈の為め燒失し國立博物館も崩れ落ち面影もない、ただ廣場附近の無名戰士の墓だけが一發の彈痕もなく周りの花輪が飾られてゐた、公園や飛行場の傍には鐵兜をかぶせた眞新しい兵士の墓がはてしなく連り記念建物館に掲げられたポーランド建國の父ピルスズキー元帥の肖像が一發の彈丸も受けず祖國ポーランドの運命も知らぬげに靜かに微笑んでゐる

開南丸の竣工式

【基隆電話】總督府殖産局開南丸の竣工奉告祭竣工式は七日午後一時前同三時から基隆港繋留中の開南丸プーブデッキ並市公會堂に於て森岡總務長官、一見殖産局長、台北州知事代理州文書課長、福田海軍武官初め全島の有力者二百餘名參列の下に盛大に擧行された（寫眞は竣工した開南丸の勇姿）＝昭和十四年十月六日許可第一四〇號基隆要塞司令部許可濟

席上に於て其の外衆拍手できた食品を設けて汁粉、壽司、うどん、米粉、コーヒー、雜煮等を調理する由、特に優しさを見せ慰問にある若き勇者の為に食品同可賣場も設け希望者の買上高は全部寄附をうけて赤十字社の手を通し艦艇に送る事になつてをり一般市民の來場を希望してゐるなものとしては「白衣の天使へ感謝致しませう、御國の力下さいませ」のスローガンを掲げて女心のある

防空訓練の心得
州民は國土防衞に努めよ

臺北州では九、十兩日にわたつて州下本年度第一回第二期防空訓練を實施するに當り訓練の成果を期する為官衙、學校、銀行、會社、其他諸團體の協力と百万州民の非常時下國土防衞に關する國民の義務遂行を要望し七日午後防空部名を以て左の通り希望事項を發表した

一、實施科目は防空の主要科目である防空監視、警報通信、燈火管制の諸科目であるが特に燈火管制については州民全體の自發的協力を要するものであつて山中の一燈火により重要な機關目標を與へる等の事もあり十分注意していただきたい

二、警報をきいたら一般は先づ自分の家を護る事を考へ外出中の者は速かに歸宅、家にあるものは特別の用なき限り外出せぬこと

三、防衞團の防空演習だとの誤つた考へをもたぬこと

四、警報の種類と燈火管制の程度については今迄に配布された印刷物により女子供に迄十分知悉せしめおくこと

五、警報を聞いたら夜の中に燈火管制の諸設備を整へ手廻りの物を良く整頓し特に火氣には十分注意しておくこと

六、十月中の燈火管制を要する時間は自午後六時半至午前六時五十分と定められてゐるのに特に注意すること

七、警戒管制を施したら必らず自宅を一廻りして燈火の狀況を點檢すること、特に本島人家屋は天窓に必ず注意すること

八、演習の爲の訓練ではなく眞實明日の空襲に備へる國民全部の眞劍な訓練である事を考へ一家全部を擧げて燈火管制、防空等に協力し見物等に行く事は愼んでもらひたい

九、空襲警戒中は急を要し事情やむを得ざる者の外交通制限を受けるので警察官、防衞團員の指示に良く從ふこと

十、今回の演習には警報傳達試驗のモーターサイレン、ラヂオ等の一斉放送の場合の警報傳達の訓練も行ふので豫め承知しておいていただきたい

以上要するに國土防衞は國民全員の義務であつて一人の無關心な者があつてもならない、現に支那及歐州各地に於て空襲が間斷なく繰り返されてゐるのであつて我が領土に明日の空襲なきを誰が保證し得ようか、防衞團の設置も一部に問題がどうあらうともそれが為に動搖し或は氣分を弛緩せしめることなく現に存する組織の下に於て最善の效果を擧げ得る樣努力せられんことを切望されてゐる

自動車運輸會社の基隆營業所落成式

【基隆電話】台北州自動車運輸株式會社基隆營業所落成式は六日午後五時から市内雙葉町一二の新營業所車庫に於て檜山市尹始め官民多數出席のもとに擧行、三卷社長の式辭、武田專務の工事概要の報告、檜山市尹、近江時五郎氏の祝辭あつて式を終り、一同同六時過ぎ祝杯を交して散會したが本營業所は工費一万二千圓で本年五月起工九月三十日完成したもので事務所及び倉庫並に修理工場、車庫など總建坪三百四十九坪餘である

豆畫伯連植物園へ

美術の秋！臺北市小公學校四年生以上の選ばれた男女兒童約百五十名は市小宮山學務課長以下係員、各學校の圖畫主任の先生達に指導されて七日午後一時半から植物園でスケッチ會を催しました、豆畫伯達は思ひ思ひの題材を捉へてしたり顔におほえの腕前を揮ひました（寫眞はその寫生の場面です）

小池機關士の行方まだ判明せず
神風號機遭難の後報

ガランビ附近の海中に不時着した朝日新聞社神風號の小池機關士に關する捜査は命令に依り現場に驅け付けた航空關係者および海軍艦艇の協力に依る必死の作業に拘らず七日午後八時に至るも遂に發見するに至らず眞暗闇のため止むなく捜査を打切り八日夜明けを俟つて再捜査に着手する事となつた、機體の損傷程度は未だ判然しないが海水に浸つてゐるため使用には堪へられず、解體の止むなきに至るのではないかと言はれてゐる

臺灣陸軍倉庫
十五日に盛大な開廳式

台北市樺山町に建築中であつた台灣陸軍倉庫は先般三階建鐵筋コンクリートの新廳舍竣工を告げ既に事務を開始し華々しい活躍を續けてゐるが十五日午前十一時より樺山町の新廳舍構内で主な官民多數を招待し盛大なる開廳式を擧行する事になつてゐる、陸軍倉庫は本年八月に發令された陸軍倉庫令により正式に台灣陸軍倉庫として認められ茲にかゝる組織の下の力行として働いて來た同倉庫が一の獨立した倉庫として公に出現するに至つた譯である、開廳式當日は同倉庫の西倉庫上に軍需品展示會を催し銃後の認識をすることになつた

基隆小公學校職員
十七日に登山會を

【基隆電話】基隆市教育會では心身鍛錬、職位向上のため市内各小公學校全職員（一八二名）より登山會を組織し來る十七日神嘗祭當日午前八時二十分義公學校に集合出發して基隆、万里庄媽祖間往復の遠足をすることになつた

ボヤ騒ぎ二件

六日の退夜に一回に亘る火事騒ぎに万華附近の住民は戰々としてゐる折から七日午後零時もや二件のボヤに消防自動車ポンプが飛んで同界隈を騒がせた

△七日午後三時四十分綠町二ノ七三前日の火事現場の向ひ側に當る籠阿盧方炊事場の竈の煙突の破損箇所から漏れた火が傍の丸太を燃え上らせたが間もなく消し止められた

△七日午後四時十分新富町一ノ一九九謝木方便所前の木屑から發火、便所の壁、天井板を僅かに燒いて間も無く鎭火した

太平號遭難か

【シアトル五日發本社特電】去る六月下旬上海出發以來行方不明となりその安否を氣遣はれてゐた太平洋横斷ジャンク太平號は四日バンクーバー島クック岬沖合にてカナダ海岸警備船により發見されその後曳航に航行を續ければ五日早朝フラタリー岬突端に到着する筈だが五日夕方に至るも姿を見せず或はアラスカ灣方面より吹き來つた突風に遭遇、再び行方不明になつたのではないかと見られ且つ出帆後三箇月の後で船體は極度に傷んで居り四日發見された時の狀況より推測しても到底暴風に耐へ得るとは思はれず目的地を目前にして或は遂に遭難したのではないかと感慨されてゐる

在北從軍記者の座談會
來る十四日午後二時から公會堂

總督府臨時情報部では宜昌作戰並武漢、廣東攻略一周年記念日を迎へんとするに當り、感激再現と銃後強化を圖る為曾つて中南支の戰野を將兵と共に馳驅し報道の使命を果してペンの奮戰をした在北從軍記者の座談會を來る十四日午後二時から市公會堂に於て開催する事となつたが本社から佐藤、岩田、澁谷の三記者が出席する筈である

明大3-0帝大
慶應、立教に連勝

【東京七日發同盟】明大對帝大野球一回戰は三對零で明大先勝す

スコア

明	0	2	0	0	0	0	0	1	0	3
帝	0	0	0	0	0	0	0	0	0	0

バッテリー 明 藤本—御子柴、松井 帝 由谷—七野

【東京七日發同盟】慶應對立教野球一回戰は結局四對三で慶應連勝した

慶應	0	0	1	2	0	1	0	0	0	4
立大	0	0	0	0	0	0	0	3	0	3

バッテリー 慶應 高木、白木—井上 立大 石田、小山—町田、伊藤

す（國民精神の涵養、國語普及、國語常用又は郷土振興改善等を取材としたるものなること）

奧田課長の國策放送

總督府臨時情報部主催に係る第二十九回國策放送は來る十一日午後九時四十一分より左記の通り行ふ

臺灣糖業は米作と共に本島農業の二大根幹を爲すものであり今次糖業令の公布は本島糖業に一大エポックを劃するものと云ふべくこの時に際し同放送は時機に適したものと言へよう

一、臺灣糖業令の公布に當りて 殖産局特産課長 奧田 譲

臺北法曹團有志が今夕時局講演

八日午後七時半より臺北鐵道ホテルに於て開催の臺北辯護士會有志主催時局講演會には左の諸氏が獅子吼する由

一、非常時局に對する認識を強化せよ 長尾 景德

一、英國に應へよ 古屋 貞雄

一、霞ケ關の迷妄を打破せよ 横山 市治

一、新東亞建設に處する覺悟 神村 三郎

一、國是を強行せよ 小山 準太

一、自我獨善主義を排す 安田 勝次郎

拾得金の謝禮を献金

臺北市大龍峒町人力車夫良路は五日正午頃日新町一丁目街路で現金二百円を拾得し直ちに北署に屆出たが調査の結果右は臺北米穀商同業組合の給仕黃塔（一七）が組合の使ひで銀行に赴く途中紛失した事が判り落し主にそのまま返つたがこの老車夫は貰ひ受けた報勞金の一部五円を國防献金にすると申出で係官を感激させた

ゆうかり俳句會

十月例會を九日夜開催豫定の處都合により十一日（水曜）に變更し午後七時半より市内文武町臺北市國民倶樂部（臺北法院構内）にて開催、兼題は季雜詠（五句）同好者多數參會を望むと

臺北州の國語演習大會は來月十八日

臺北州では來る十一月十八日（土曜日）台北市公會堂に於て時局に則し皇民化運動の實際的效果を擧げるべく昨年以上に内容を充實せしめた第六回台北州國語演習大會を開催する事となつたがこの程その要項が決定した、各市郡では本大會出演の代表者選出の為夫々市郡の演習大會を開催する事になつてゐる

△日時、十一月十八日午前九時半より午後四時迄△出演者、國語保育園の幼兒にして國語の成績優秀なる者（各市郡一名一回兒年度卒業すべき者）青年團員國語講習所生徒、公學校兒童の以上いづれも本演習に參加せしことなき者、右の外臺北市よりは小公學校兒童の特別學藝演習を出演せしむ△演習方法、保育園幼兒は會話、談話、唱歌、舞踊、講習所生徒も同上公學校兒童は朗讀による六分以内の談話青年團は青年劇又は研究發表と

定期航空

△內臺定期航空（下り）新高機は七日午後四時十四分着、北客、東客は七彰本富田日本アルミ社員、國本方久（總督府）山城茂（總督府材料課）外三名

けふの天氣

△北部地方 東の疾風晴後曇

△中部地方 東の疾風晴後曇

△昨日の氣温 最高 三三・二度（午後一時） 最低 二二・六度（午前七時）

帝都の銃後後援強化週間の日

愛國、國防、聯合、大日本女子青年團の四婦人團體の會員三千名は四日午後一時半靖國社頭大村銅像前へ集合、英靈にかぎりなき默禱を捧げた、寫眞上は靖國神社參拜、下は同日午前十時から日比谷新音樂堂において催された戰歿勇士の慰靈祭

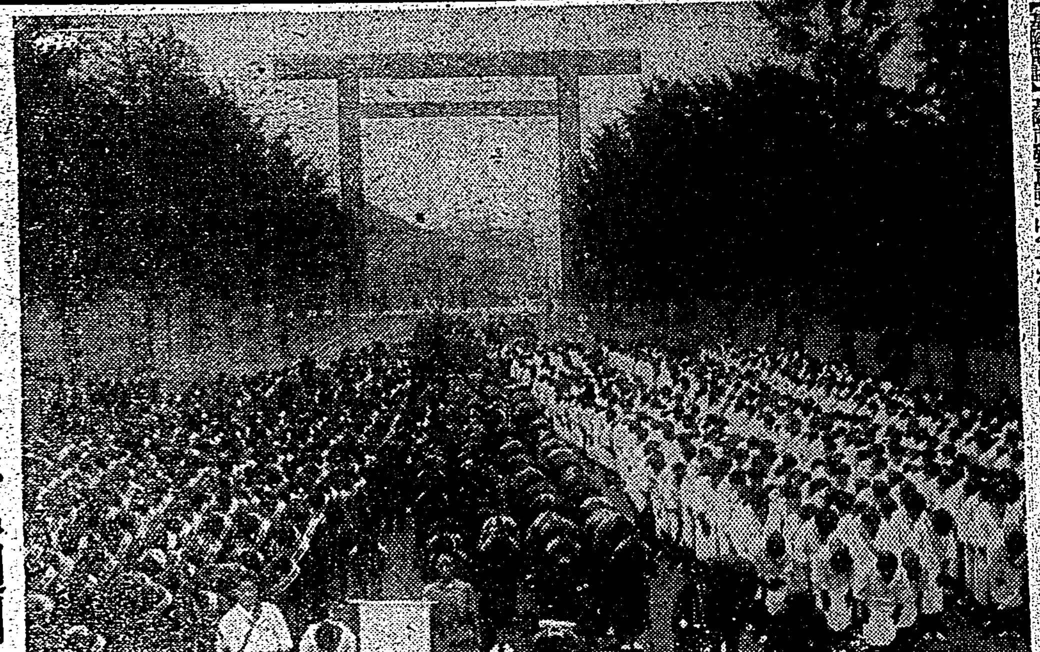

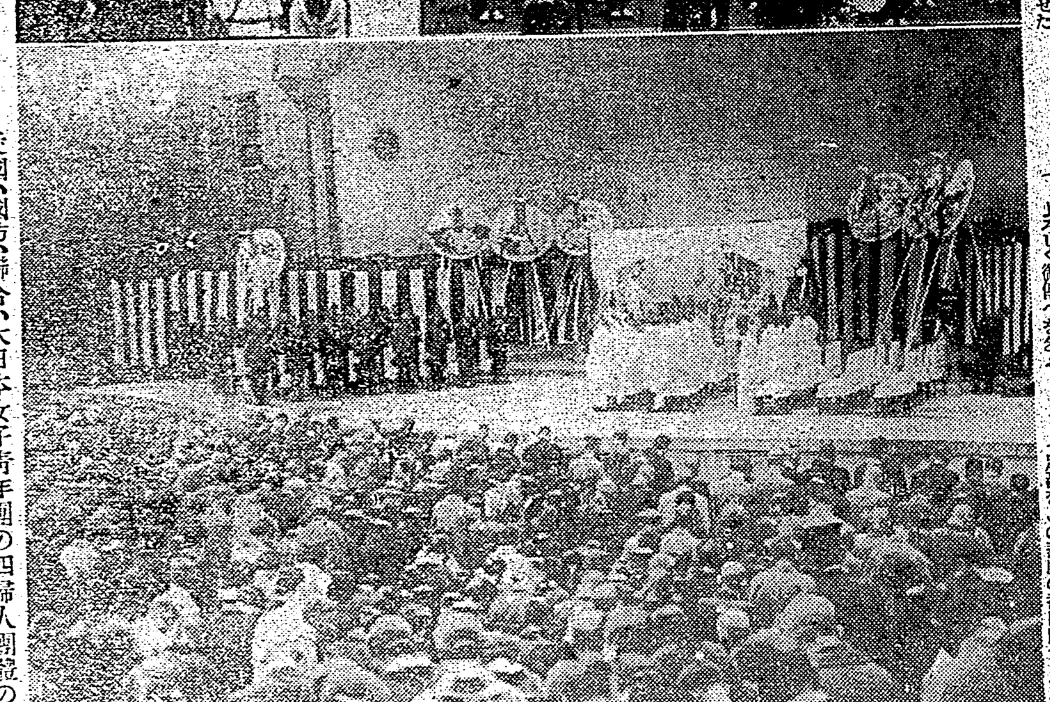

三年經ても一等卒
八圓の俸給代りに煙草代を支給
敵の捕虜が語る内情

【佛山にて細谷本社特派員】長江當地附近に於て捕虜となつた支那軍一兵士の言によれば敵の兵士徵募は非人道を極め、該兵士の如き徵募に應じねば現一人子一人の父親を投獄すると脅されたので止むを得ず兵士になつたもので、徵募されて二年未だに一等卒として八円許りの俸給に煙草代九十錢を支給されるきりでそれも種々の名目を藉りて引き去られる限から小遣として實際手に渡るものは殆んどない有樣、困つて此種兵士達は機會を狙つては匪賊化し良民を殺し、掠奪等を働いてゐるが、日本軍に捕へられたら言語に絶する虐待を受けると宣傳されてゐたのに案に相違すると捕虜になつたのを却つて喜んでゐる

抗日に踊つた新聞
續々と發行停止
香港で刊行の華字紙

【佛山にて細谷本社特派員】香港に發行中の抗日新聞に煽られ來つた華僑からの…【以下細字判讀困難】…星島日報、大衆日報は八日から…

若草子女團後藤部隊を慰問

臺北一高女卒業生を中心とする若草子女團では七日午後七時から七時半まで後藤部隊に於て…の芸を演じた（寫眞は上から…の若草子女團と…部隊）

我が空襲に脅えきつて宋美齡が雲隠れ
重慶政府の要人等も各地へ逃避

【香港七日發同盟】重慶來電に依れば去る九月二十一日以來日本空軍の連續空襲に依り重慶は既に事實上廢墟と化した、これまで重慶郊外の新市街に分散居住してゐた重慶政府主席林森以下、于右任、居正その他各要人も日本空軍襲來の脅威に堪へ切れず今や峨眉山を初め成渝鐵道（成都重慶間）沿線の各都市永川、隆昌、自流井等の安全地帶に避難し初めた、蔣介石夫人宋美齡も九月末地方視察に藉口して姿を消した儘未だ重慶に歸來しない

海上警報

七日午後七時二十分臺北氣象臺發表

七三四粍の優勢なる颱風は今夕六時北緯一七度東經一二六度即ち鵞鑾鼻の南東八〇〇粁の海上にあり時速二〇粁にて西北西に進みバシー海峽方面に接近する模樣本島東部及び南部海上の一般船舶漁船等は十分警戒を要す

全職員臺灣神社參拜

銃後強化週間を迎へ台灣陸軍倉庫では七日午前二時より倉庫長大竹中佐以下全職員隊伍を組んで台灣神社に正式參拜、皇軍將兵の武運長久を祈願した

遺家族と傷痍軍人を東京大相撲に招待

【基隆電話】十日基隆市で華々しく蓋明けされる双葉山一行東京大相撲の勧進元前田鐵工所主前田清作氏は當日市内出征軍人遺家族並に傷痍軍人を招待慰安すると

詩吟の石田氏來臺

詩吟で馴染の石田主秀氏は北支中支及びノモンハン方面まで慰問行脚を試み、蒙疆内の實情を具さに究めて來台、その實情を講演に詩吟に物語つてゐる、當分市内蓬萊會館に滯在

青帮の首領
汪兆銘擁護を通電

【南京六日發同盟】青帮の首領として支那大衆層に隱然たる勢力を持つ常玉清は汪兆銘氏の和平運動に賛同し二日附で汪兆銘擁護の通電を發した

卅餘名で賭博

台北市日新町二ノ一一五連錦氏方の二階ベランダを二室に仕切り賭博部屋を設け本年六月十七日から九月十二日迄連日の如く白晝にも拘らず男女三十數名が車座となり賭博に耽溺してゐるのを北署防犯係が探知し六日正午ごろ防犯係員が出動、一網打盡にこれを檢擧した、右は市内太平町七ノ四六蕭豊澤賭博子（三七）外三十數名（女六名）で骨子を使用し十八と稱する大掛りな賭博を敢行した事判明した

辰馬海上火災

各社ニユース
＝ニユース映畫會＝
愛國機命名獻納式
汨水敵前强行渡河
那須、鬼武部隊ノ突擊（新聞社提供）
壯烈極まりなき獨波戰鬪の第一線映畫來る
【大毎ニユース】獨逸戰艦ポーランド要塞猛攻擊
【東日ニユース】獨荒鷲軍ワルソー猛爆擊

特報
特別上映 黒潮千里 二卷
さんが親爺の朝寢坊
本日……午後六時より十時迄…四回
明日……午後六時より十時迄…四回
於公會堂

水上代表の座談會（七）

寢言にまで競技
涙ぐましかつた皆の氣持

末松　後藤さんの時は勝敗は問題でなかつたがウオツチをにらんで居ると新記録が出さうなんで思はずプールの縁から乘出した『頑張れ〳〵』と聲を張り上げて怒鳴つたですが向ふの連中はあんなに勝つてるのに何であんなに怒鳴るかと妙な顔をして居ました、和田さんのタイムにも驚いたね

武田　吉富さんはどうだつた、スタート台に立つた時の氣持は…

吉富　代表に選ばれてヒリツピンまでわざ〳〵來てから若し敗けたら申譯がないから死んでも頑張らうと思ひました、飛込んでからは夢中でした

末松　女子の連中も如何に試合の事を氣にして緊張して居たかと云ふ一例は船中でもさうでしたが日本クラブでも盛に寢言を云ふのです、僕の部屋は女子選手の部屋の直ぐ隣でしたからよく聞えるのですが、まづ吉富さんを筆頭に後藤、和田、江間さん達掛け合ひでやつてるです、何でも早く〳〵とか××さんしつかり！とか云つてるらしいのですが、ああ迄試合の事を考へてるかと思ふと涙ぐましくなりましたね…試合の爲と云ふ證據には三日の晩からはウンともスンとも云はなくなつた……又金村さんの如きは寢言は云はぬ代り午前二時頃迄起きて居る、うちは夜を使ふ音が聞えるから驚…だと思ふと金村さんです、夫で朝は四時半か五時頃には起きて居て顔を洗つたり何かしてゐるあの分では、二、三日殆んど寢て居ないでせう、氣持は判るけどあんなに緊張し過ぎては體が參つてもたんし第一氣づかれで參つて終ひますよ、男子の方では大家君も隨分神經質だね

武田　金村さんは此の前の遠征にも加つてゐたのだが、今度は心配がひどかつた樣だね、主將と云ふ責任から來る氣持と……年の故もあるかな…

金村　私ふだんは眠れない方ではないのですけれど……今度の百米に私の成績が悪かつたことに就いて武田先生始め皆さんが睡眠不足とか責任を感じすぎたとか色々に仰言つて下さいますがあんなに仰言られますと私、本當に恥しく申譯なく存じます……私にとつては申訳のない残念な事では御座いますが何れにしても因は私の至らなかつたことに依るのですから……でも屋久さんが優勝して下さつて危かつた女子背泳のタイトルを護る事が出來、全種目優勝の成績を收めることが出たのに心から嬉しいと思つて居ります……それから至らなかつた私に八人の方がよく協力して下さつて元氣にほんとうに愉快な有益な遠征をする事が出來ました事を喜んで居ります……

渡邊　勝敗は兵家の常で敗は敗として立派に諦める金村さんの心の程はわかるが然し責任感からの睡眠不足その他に因があると云ふ事は必しも同情からの弁解ぢやないと思ひますね、其の後直ぐルソンの體學校で行はれたレースには記録は錢女としていい方ぢやないが、優勝してゐるのだし……これでなんにも話して呉れないのは和田さんと平野君だけですね、サア和田さん……

和田　……なんと云つていいかわかりません（笑声）……一生懸命泳いだだけです……

渡邊　なる程、煎じつめるとその一言に盡る訳ですね、平野君どう……君は今度男子軍の得点を半分も稼いだんぢやないか、何か話して下さい、先刻の宮本君の話の樣に いつも吞ん氣だつた？

平野　そんな事ありません、僕だつて随分緊張してゐました（笑声）百だけは特に緊張しました……

武田　平野は實際の所オーバーワークだつた、何し百、二百、四百、八百、それにリレーだからね

藤本　あすこが此方の弱い点ですね

武田　今度も稲富あたりがもう少し元氣なら平野をあんなに使はないでよかつたがね

双葉山を中心に 羽黒、名寄の巴戰
臺北場所で呼物の一番

「二年を二十日で暮らすよい男」それは昔の唄ひ草で今では國技本場所だけが春夏十五日づつの三十日、國技場所も給金直して目一杯の力相撲が一場所二十六日、此の間には滿洲、樺太から台灣まで足を掛けての地方巡業とお相撲さんも樂ぢやない

お相撲さんにとつて地方巡業ほど樂しいものはない、横綱大關が一等、幕内が二等、十兩以下は三等と定められた乘物へ乘つて興行地へ乘込めば先乘がすつかり定めておいてくれた宿へ着いてたと（何處でもこれが）かり合かけの稽古、これで一汗かいて風呂から上るとまう午後の三時頃、化粧廻しをつけて「相撲取列、ぶ秋の申込の」と詠まれたあの土俵入りまで用なしあとはその日の割を一番取つてしまへば翌日までゆつくり休めるし、その場所がハネ立ち（打上げ）て直ぐ次の地へ出發することも珍らしくない、今回の臺灣巡業はこれであるろ）なら定められた列車に間に合ふ樣に行けばよい、と云ふ至極のん氣な生活である、尤もこれは關取衆の話でまだ位置の下の連中は中々そんな閑には行かぬ事勿論である

關取になつても本場所の番附編成に當つてある相撲には地方巡業の星に賞される今日では地方巡業の星も相撲大切であり本場所ほどの激しさは望めないがどの力士もまづ目一杯の相撲を取つてゐると云つていい、殊に名寄岩、羽黒山なんて連中は稽古も卵もない何處本場所だらうが地方だらうが土俵へ上つたら夢中と云ふ力士であり協會でもお客ファンの期待に應へて此の二人は特に取組ませる事となつてゐるから定めし火の出る樣な一番が見られることであらう、相撲は共に左の相四つ、名寄の寄付と羽黒の堅實

稽古の　梯子では羽黒に一寸歩とも見られるが先日の關西場所で名寄が十二勝一敗と云ふ物凄い元氣だけに興味深い一番である、更に双葉山に此の兩力士が合はされる事となる筈であるが、これは本場所直後の選手權大會で二三回顔が合つてゐるが流石の二人も手が出ず寄切られてゐる、ただ此の元氣一杯の

兩力士　を大關双葉がどう捌くかと云ふ所が興味である

茲に地方巡業にたいて双葉山の相撲を見るに特に興味ある點は

各力士　が打倒双葉の研究に日々怠らない程に双葉自身が各強敵に就いてはより以上の研究を此の巡業にしてゐる事である、一例を云へば先般の滿洲巡業で前田山に寄切られてゐるがその取口を調べると双葉の右上手投運破が敗因となつてゐる、双葉と云へば右四つと角道は先刻御承知の所、殊に双葉は左上手を引く爲の右四つである、それを

右上手　を引いてしかも上手投を打つた所が敗れたと云へ、如何に左手一が右の取口から脱け出さうとする、大豪双葉にして未だに捨てぬ研究心は感心してよいと思ふ、だから双葉山の相撲は名寄、羽黒と同樣「巡業だから一生懸命は取るまい」などと云ふ音の悪風など藥にしたくも持合せない興味津々たるものなのだ（寫眞は準備を急ぐ築地町の相撲場）

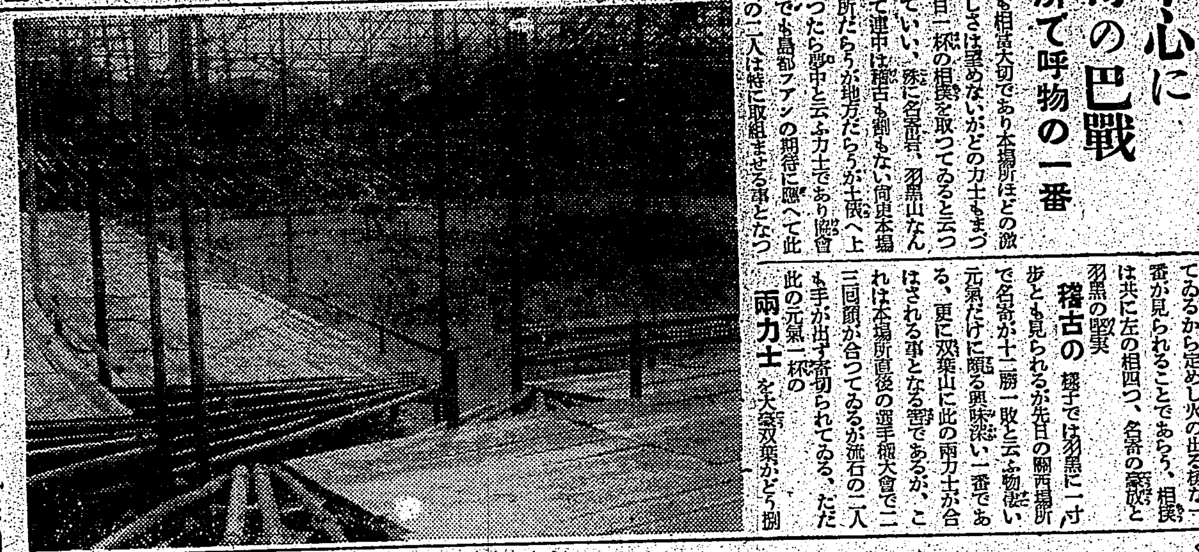

全國中等學校 相撲臺灣豫選

大每主催に依る全國中等學校相撲大會臺灣豫選は今八日午前十時より川端公園内新設相撲場に於て擧行されるが出場校は台北工業、台北商業、台北二中の三校で三リーグ戰に依り優勝校が代表となるものである

軟式野球開幕

台北秋季軟式野球聯盟戰は豫定通り愈よ本日より古亭町台銀球場に於て開催されるが午前十時開會式を擧行し前回の優勝團より優勝旗返還、貝山會長の始球式あつて試合を開始するが第一日の試合番組は全部B組の第一次戰で試合順序は

十時　通運—勸銀
十一時　貯銀—警察
　　　福大—共益（兼題）

は果して何れに凱歌が揚るか興味深い一戰である

醫學部對高校 定期ラグビー

帝大醫學部對高校ラグビー定期戰は、三田總長優勝盃を目差して本八日午後四時より高商グラウンドに於て行はれる、第一回、第二回とも惜しくも勝を高校に讓つた帝大醫學部は、第一回卒業生を出さうとしてゐる今年度は内容も充實し本年こそはと張り切つてゐるので本日の試合は熱戰を豫想される、總の帝大、意氣の高校、三田盃の榮冠

桃園公の運動會

桃園第一公學校では來る十月八日午前九時から公園運動場に於て運動會を開催する豫定である

今日の運動

【庭球】前一〇・〇〇　全島選手權大會　單複決勝戰　專賣コート
【野球】前一〇・〇〇　軟式市内秋季聯盟戰　B組第一次戰　古亭町台銀球場
【卓球】前九・〇〇　全島學生選手權　帝大醫學部教室
【相撲】前一〇・〇〇　全國中等大會臺灣豫選　川端公園土俵

全島中等水上第一日

百米に一分十五秒六 江間孃の臺灣新記錄
笹原君も大會新を出す

第十回全島中等學校水上競技大會第一日目は七日午後一時より台南市營プールに於て擧行、型の如き開會式あつて同三十分競技に入つたが參加十二校の選手が各各母校の名譽を雙肩に担ひ、快晴の秋空に飛沫を上げて熱戰を展開、本日は各種目豫選ではあつたが江間絢子孃（北一女）が百米自由形に一分一五秒六と云ふ素晴らしい台灣新記録を出し、男子背泳では笹原敏郎君（北商）が百米に一分十四秒三の大會新記録を出して第一日を飾つた成績左の如し

▲男子の部

四〇〇米自由形A1友成（中一中）5分31秒8　2佐々木（北商）B1平野（北商）5分20秒8
二〇〇米平泳A1原田（北商）3分2秒1　2池田（北商）B1尾鼻（北商）3分8秒5　2内山（北商）
一〇〇米自由形A1平野（北商）1分2秒8　2上田（南一中）B1佐々木（北商）1分5秒9　2濱田（北商）
一〇〇米背泳A1笹原利郎（北商）1分14秒3（大會新記録）2松本（北商）B1宮地（北商）1分13秒7　2多宮（國中）
二〇〇米自由形A1佐々木（北商）1分31秒2　2上田（南一中）B1川口（北商）2分20秒9　2濱田（北商）
一〇〇米平泳A1原田（中一中）1分23秒5、2近藤（北商）B1江口（北商）2古川（中一中）

▲女子の部

一〇〇米自由形A1江間絢子（北一女）1分15秒6（大會新記録、臺灣新記録）2隈谷（屏東女）B1松島（中女）1分23秒4、2吉永（北二女）、C1佐々木（中女）1分23秒6、2永井（北二女）
一〇〇米平泳A1後藤（北一女）1分33秒、2天谷（北二女）B1和田（北一女）1分38秒5、2宮川（北二女）C1牟田（北一女）1分40秒、2杉原（高女）
二〇〇米自由形A1松島（中女）3分15秒1、2笹原（北一女）B吉富（北一女）2分58秒2、2近藤（中女）C1野上（高女、3分3秒4、2木原（中女）
五〇米背泳A1高岸（中女）43秒9　2濱口（北二女）B1山本（中女）44秒8、2松久（北二女）
四〇〇米自由形A1吉富（北一女）6分30秒、2近藤（北二女）B1野上（高女）6分41秒3、2笹原（北一女）
五〇米自由形A1松島（中女）36秒9、2吉永（北二女）B1江間（北一女）34秒2、2東（中女）C1和田（北一女）3分26秒8、2磯江（中女）B1牟田（北一女）3分39秒9、2若松（高女）C1後藤（北一女）3分24秒5、2宮川（北二女）

（註：二〇〇米平泳A1和田（北一女）3分26秒8、2磯江（中女）B1牟田（北一女）3分39秒9、2若松（高女）C1後藤（北一女）3分24秒5、2宮川（北二女））

新竹秋競馬
五日目の成績

【新竹電話】新竹秋競馬第五日目（七日）の成績左の通り

◇抽籤古馬一六〇〇米（六頭立）1ミクニ（中島）二分一秒四、2カッモト、單八円二〇錢、複六円三〇錢、五円八〇錢
◇障礙速歩三四〇〇米（六頭立）1ヒゴハヤカゼ（安武）七分八秒三、2トツゲキ、單三円二〇錢、複一二円二〇錢、八円八〇錢
◇抽籤古馬一六〇〇米（六頭立）1ダリヤ（日掛善）一分五六秒、2ダイオカヤマ、單八円一〇錢、複五円七〇錢、五円八〇錢
◇障礙速歩三四〇〇米（六頭立）1ヌーブル（橋本）七分一秒三、2ヒトマルド、單八円七〇錢、複五円七〇錢、六円一〇錢
◇新古呼馬（丙）一六〇〇米（七頭立）1カツタマ（鮫島）一分五四秒、2マルマサ、單六円七〇錢、複五円一〇錢、五円二〇錢
◇新古呼馬（丙）一六〇〇米（八頭立）1サンライズ（又村）一分五六秒三、2ユーギリ、3フジマサ、單二九円八〇錢、複六円五〇錢、六円、六円六〇錢
△抽籤新馬一六〇〇米（八頭立）1ツギタカ（齋藤）二分、2タイシン、3チユウコウ　單五円二〇錢、複四円七〇錢、四円四〇錢、六円六〇錢
△抽籤古馬一六〇〇米（九頭立）1サントウ（中島）一分五九秒三、2シヤウキン、3イワトヨ　單四円九十錢、複五円六〇錢、八円七〇錢
△新古呼馬一六〇〇米（六頭立）1マルエス（阿部）一分五三秒二、2シンチク　單九円七〇錢、複六円九〇錢、八円二〇錢
△新古呼馬一六〇〇米（六頭立）1アラシ（日掛善）一分五三秒、2ミヤギ、單七円九〇錢、複六円三〇錢、八円八〇錢
△新古呼馬（甲）一六〇〇米（五頭立）1フリサイ（鮫田）一分五二秒一、2ヤマト（クアイ、單一一円四〇錢、複六円一〇錢、五円九〇錢
△新古呼馬（甲）一六〇〇米（五頭立）1タケコマ（齋藤）一分五〇秒三、2ワカアラシ、單一九円複七円六〇錢、五円二〇錢

尚五日目の總投票數は二万九千十五票にして金額十四万五千七十五円であつたが最終日の八日は日曜日ではあり又台北方面よりのファンの爲め台北驛發午前七時四十分の臨時列車（万華、新竹兩驛のみ停車）が運行されることとなつてゐるので盛況を豫想されてゐる

本社主催 日本棋院 高段者對抗碁戰 第二次 西組手合

六段 小野田千代太郎　先四段 坂田榮男

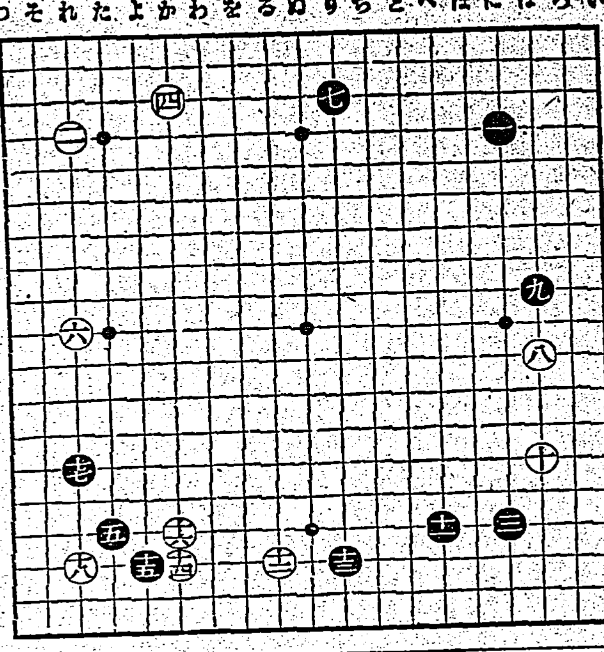

【第五局の二】

持時間各九時間（一分以内切捨）
消費時間　黒〇〇時四五分　白〇〇時二〇分

間髪を入れず
白左下隅に打込敢行

評解　七段　木谷實

◇所らい局の白十二、十四の二手を惑ろうとする意味から、黒十五を以て十六にトビツケ、白がわノ十六にハネた時、黒十五とオサへ込む手段を能く見受けるが……

（解説）それは一考の價値ある手だが、この場合では黒が良くない、參考圖（一）の如くなつて黒が良くない、參考圖（一）黒一、三と打てば、白四黒五は當然、次いで白六とサガるのが、この場合の好着、以下白十迄の推移が想定される、次に黒十一とカヘた時、白十二とヒラかれてこの結果は黒が損である、されば十二で十二にヒラくのは、白い（い）とかかへられて、隅が不安で——であるから、これも黒が良くない、尚更、いに次いで黒はにと逃げ出すと、白はほと打たれて、隅は益々薄くなり逃げ出した石が却つて負擔になるから悪い

◇如上の意味から、黒は十五とコスミツケて十七と小ゲイマにヒラいたのである、單に十七とヒラくのでは、白から透さず「たノ十八」にハシられ、黒十八と凹んで受けなければならぬから、十五のコスミツケは肝要

（解説）黒十七でれノ十五にシマるのは、却つて無難であるが、白かられノ十三にツメられて、黒はれノ十八にハネツガなくては、隅を確保出來んのでヤヤ不満足である

◇黒十七とヒラいた時、白は間髪を入れず十八と打込んで行つたがこれは如何なる理由か……

（解説）白十八と透さず打込を敢行した理由は グズグズして居ると黒からノ十八にハネツガれて隅を確保されるからで、すると二十目に近い確定地を得られる、これは白として忍ぶ能はざる处があるから、十八と打込んで黒の手を打診したのであつて、白は必ずしも隅に活路を欲するものではない、黒の出方に依つては、これを捨石として外部からシメツケるかも知れない

×

假に黒十七が「たノ十四」の一間トビであつたなら、白十八の打込はマセであらう、それは參考圖（２）に見る如く、黒一、三とハネツイでも、白は「い」とハシリ込んで消す手があるからである、黒十七と「たノ十四」の相違點に注意を求める

參考圖（１）

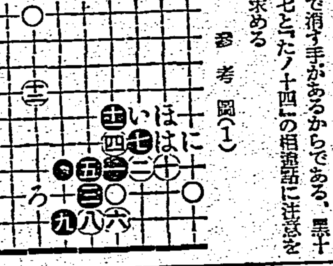

參考圖（２）

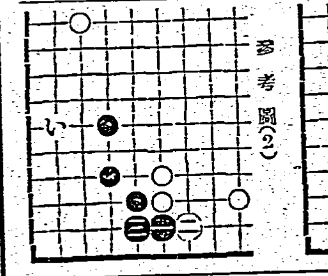

堀部安兵衛（71）
一龍齋貞山演　矢島健三畫

讀賣り（五）

丁度此時に大石は、吉良殿の首を泉岳寺の御墓前へ供へて居りまする樣子。

新「御城代へ伺ひます」

大「新左衛門、何だ」

新「云々斯々の次第でございます、藩中一同の者、誰もまだ存ね參る者に面會いたさん樣子、然るに手前一人が殿や傍に出るも如何、併し折角參りし者を構なく追歸すと云ふ訳にもなりませぬ……」

大「それは勿論の事、寺社奉行諸合の御仁があるからその仁へ申入れ、此方へ通して懇に書院で對面いたしたら宜しからう」

新「それはどうも恭なら存じます」

と早速それから門番へ右の次第を申し、新左衛門は書院へ參つて上座に隣右衛門へ話を致す、その中出役になつて居る本多伯耆守家來に門を開いて入り來る大竹重兵衛並に孫の新之助、流石は武士の子程あつて、拔身の槍や薙刀が並べてあつても、恐れ氣もなく參ると、左の肩先の処に少々の薄手を受けたる勝田新左衛門、正面に控へて居りましたが、

新「これは〳〵男御、何から申入れませうか、どうか是までの儀は夢と思召して下さるやう、昨晩本所松坂町吉良左兵衛方へ乱入なして、隱居上野介殿を十分に仕止め只今、藩中一同引上げたる次第、併し是まで偽りを申上げたる段何卒御勘弁下さるやう」

重「新左衛門、能くいたした、昨夜は定めし立派な働きをいたしたであらう、首尾よく仇討本懷を遂げて目出度い」

とは云ひながら流石の老人、胸一ぱいになりましたるものと見え何となく声も曇らぎまする樣子、新之助は父を見て、

新之「お父樣」

新「アア新之助、參つたか、昨日も、これが別れと思ひしに、心して、お前の家へ行つて久々で對面を掛けて今日祖父樣と能う參るのだ、身の方向が定まつたでの時には、必ず朋友に信を以て交り、目下には仁を施し、主人に忠義を盡せよ、決して心得違ひのないやうにいたせ」

と我子の顔を見て居りました、

大丈夫の新左衛門も是が今生の別れと思ひまするから、流石に堅き涙を止め兼ねまする樣子、丁度その場へ參りましたは富森助右衛門、是は大竹重兵衛も存じて居りまする、と云ふは折々堀部彌兵衛の處で出遇ひ、互に話などもした事もござりまするから、挨拶をして居る中に、堀部彌兵衛金丸老人やつて來た。

彌「どうだ藥店の生殘り」

重「何だ生殘りとは、イヤ老て益々壯なりだ、平素より我等に兄同樣に心得て居た堀部彌兵衛、夜前の働きは十分であつたらう」

彌「イヤ年取つて居るから思ふ働きも出來んが、倅安兵衛は烈しき働きをいたした」

重「それはさうありさうな事だ」

彌「能く大竹、孫を連れて來たな」

重「實は云々斯樣云ふ訳でな、婿がどうか生前に逢はしてやつて呉れと斯樣申すから、それで孫を連れて、此事を聞いて罷越した」

彌「それは〳〵能う參つた、併し大竹貴公一人ではない、我藩中五十余名と云つた処が、今生残つて居る者は四十七人、何れも親兄弟、その他親族に暇乞をかける只た一人の吉良上野介討たうが爲、幸ひに本懷遂げ見れば此上の喜びはないが、就ては是から媛と孫をどうする心算だ」

日光は豐富…　空氣は清らか…　食物は新鮮…

自然の健康鍛錬法に惠まれた今こそ……内部からも體力を強化し、健康を培ふには一ばんよいときです。

日ごろ丈夫でないお子さまはこの季を逸せず榮養……特にビタミンを充して、からだの抵抗力を強め、夏負け、夏やせを防ぎ、秋から冬の健康の危險期も丈夫に過せるよう……頑丈な健康體を培ふべきです。

……それには休まずにハリバを連用して、外からも内からもビタミンAとDとを體内に充分に蓄積することが一ばん効果的です。

胃腸にもたれぬ……

ハリバは年中樂に服める肝油です……僅か小豆大の一粒中にビタミンADを濃厚に含む高單位肝油で一日たつた二粒で足りますから、臭くなく、胃腸にもたれる心配がありません。

健全なる國民は……健康なる兒童から・今日ほど健康兒童が要望されて居るときはありません。かやうな意味から兒童の保健劑として、學校でも、家庭でも肝油＝ハリバが盛んに用ひられます。

肝油は……ハリバ

百　粒…二圓五十錢
五百粒…十圓五十錢
藥店にあり

東京・大阪　田邊商店

HY318